朝鮮日報

二日夕刊八面

發行人 安在鴻　編輯人 柳光烈　印刷人 朴昌根

京城府堅志洞三十二番地 發行所 朝鮮日報社

代表電話 光化門二三〇〇番

社說

日中關係의 險惡化
—極東國際情勢의推移—

一

向日本的에서 反日運動이거칠어가는 中國과및中日關係를指摘論評하엿섯다 그러나水亂態中 들끌코잇는中國에서도反日運動만에는 지이치는氣色도안보이고 幣原外交의標語알에 계볍다스굿하고잇는양하든日本側에서도 朝野各界를衝動식혀 여간이아니로 설치고잇다 日中兩國의反撥 葛藤은 그由來가久遠타고보겟는데 一九一五年 日支協約의締結 二十一個條件의要求外지를 絕頂으로 日本의 中國壓迫의 傾向이더욱것섯고 一九一九年五四運動以來 一九二一年華盛頓會議를 劃期로삼어 中國의日本反抗은 갈스록거칠어갓섯다 一九二七年三月 南京事件以來의 中國의反日運動은 바야흐로攻勢的態度로나왓다 今年에들자말자 그의和平統一이라는 口號의미테 治外法權撤廢와一般的國權回收의運動과가서로결늘이어反日運動은 마침그高潮에達하려는氣勢이다 이러한情勢의미테 日中兩國의國際的葛藤은 커질로 險惡하게되여가는것이다

二

萬寶山事件이란者가 導火線으로된 朝鮮內의對中國人不祥事라는것이 얼마큼中國의反日運動을刺戟하얏슬것은 否認치못할것이다、그러나이것은 偶然그口實을지음에 지나지안는것이오 中國의反日과 日本의大陸北進은 좀체로平常的의解決이될수업는것이다 東蒙古洮索道方面에서생긴 中村大尉殺害事件에關하야 日本側은그責任을糾明코저하고 中國側은根本的으로 그事實의無根을主張하며 南北各地 日貨排斥의猛運動과함께 對日開戰을서드는데 조차잇스니 이자음에中國人이 얼마나 白熱하게 그國民的敵愾心을충동이고잇슴을 알겟다 商工資本閥을領導者로삼어靑年學生들外지 이에合流하야그의民衆的反日氣勢가 猛烈한것은姑捨하고 外交의責任者와더욱히政府의最高責任者外지도거의公然히 反日의氣勢를煽揚하고잇다 이래서는中國의反日이 國策化하고 또日本의對中決心도 어떠케나重大化하려는것은 免치못할事勢이다 日本에서는 軍部側의尤憤的强硬論을비롯하야 政友會와 民政黨의一部外지도 모다차차强硬한『旣定方針』을 벌리고잇는것은 異常한바업는것이다

三

中國의政府要路者가 公公然히排日을煽揚한다고 國際信義를방패삼어 云爲하고잇는者가잇스나 中國은아즉도 그國民的國權回收運動에 沒頭하고잇는터이니 그들은國際信義를얌잔히지킬만큼 固定된國家와그經緯가全혀달른것이오 그것은차라리大衆獲得과 또는大衆的意氣鼓舞의 手段으로될것이다 그러하야 反抗的인新興的國家와 積極進出的인 旣得權益의一帝國과의關係는 드되어苟且彌縫할수업게되는것이다 여긔에는 日中兩國의 天然한形勢가 자못奇妙한因緣을 일운바잇스니 中國이極東大陸에잇서멀리歐米列國과 折衝하면서라도 반듯이接近한日本의 迫彌한勢力을 排除코저할것은 分明한理勢이오 日本은海島에서 일어난勢力이 北으로大陸에올려와서 그旣成한發展의 利權을굽게斷念하고물러가니려고아니하는그것이다 이는現制度의社會가持續하는限에 마치羅馬와『갈타고』가 서로角逐하든것과가티 一定한 國民的葛藤過程을건너가야하게 된것이다 그러나日中의關係가 單純한日中兩國의關係가아니어서 米露와英佛따위 赤白의諸國家가 모다그背後에 웅웅그리고잇는것이니 一帝國의勢力으로서도문문하게마구지못하는 理由이오 關係의重大함이 苟且彌縫치못하는곳에 그葛藤의險惡化는 免치못할것이다 돌아보건대 日本人은遠古에잇서 大陸으로부터半島를거치나고 風濤를져거 멀리風帆을遡하야海島의新天地에移住하엿든 人民일것이다 이人民들이 다시그因緣이가장기픈 東北의亞細亞를目標로 새로운葛藤을차리고잇는것은 歷史的反復性이 매우興味기픈바이다 日中의葛藤은歷史的大秘運을 배으(孕)고잇다

英赤字補塡閣議
財政難打開策完成
臨時議會를準備

【倫敦一日發電報聯合】맥도날드氏를首班으로한英國의三黨協力內閣은三十一日以來長時間동안閣議를開하고時히今一日은英國의財政困難打開策審議에努力한結果今夜늣게新方策中의節約에關한部分을完成하고其決定을補足함에必要한諸立法案의大綱도決定하엿다政府의方針으로서는아즉最初의計劃대로九月八日을期하야議會의臨時召集을行할意嚮으로依然此目標에向하야萬端準備를하고잇다

英國의 軍備縮少案
二個師團廢止
四十二個大隊削減

【東京一日發電報聯合】財政難打開方策으로成立한英新協力內閣은時히陸海軍備節減을期하고軍部大臣을모다閣外大臣으로하는等旣히大大的軍縮意思를表明하고잇다 信할만한便의着電에依하면英軍事參議院의軍費一千五百萬圓을節減하려는方針下에具體案을作製하고잇는바大體

一、各步兵一個旅團에서一個大隊削除하고依하야合計四十二個大隊를削減하려한다

二、現存十四個師團中二個師團을完全히廢止하려함

三、案의何者든지 遇하려는것으로第一案의實現은可能性이잇다고觀測된다

節約委員會案
審議完了된模樣
難關에遭遇한

【倫敦一日發電報聯合】英新內閣은週末同政府의財政案에關한內閣節約委員會의報告를審議하기에沒頭하고잇든바該案은諸種難關에遭遇하엿슴에不拘하고審議를完了한模樣이다右審議中에는茶稅를再次賦課하는事項도包含된모양이다

『토마스』氏의 愛國的決心
擧國內閣支持

【倫敦一日發電報聯合】前勞働黨內閣自治領相으로今次의擧國一致內閣成立에當하야新政府에反對態度를取하는全國鐵道從業員組合의意向에反하야新內閣에加擔한自治領殖民地相토마스氏는今回遂全國鐵道從業員組合會長及書記長의職을辭하엿다이리하야氏와鐵道從業員組合과의間에生한困難한事態는除去되엿다同時에토마스氏는其政治的背景인鐵道從業員組合에서脫離하여敢然히擧國一致內閣을爲하야努力하기로되엿다

分裂된黨員이 『맥』首相에同情
『맥』氏活氣를띄여

【倫敦一日發電通】擧國一致內閣新總理맥도날드氏를버리고多數勞働黨員은헨더손氏에게로가서純正勞働黨의氣勢를揚하고잇는此際맥氏의悲壯한意氣에甚深한同情을示하고黨의決定에不拘하고氏를支持하자고激勵하는勞働黨員이잇서맥首相도知己를어덧다고活氣를되엿다

政友會幹部會
協議內容

【東京一日發電通】政友會는一日午後二時부터幹部會를開하고犬養總裁以下全幹部出席久原幹事長으로부터卅一日森總務一行의滿鮮視察報告는外交의緊迫에備하야重大함으로此問題의取扱은直時決定할것이아님으로皿下幹事長이愼重協議中이라고하고望月、小久保、熊谷、今井諸氏로부터『本問題에就하여는國家를爲하야躊躇할것업시直時奮起할것이라』고激勵의希望을開陳하얏다次에秋田總務로부터政府의學制改革案은敎育의本領을破壞하고敎育機關의歷史的背

汪氏廣東에再歸
注目되는今後活動

【廣東一日發電通】陳濟棠一派의專橫에憤慨하야香港에去하엿든汪精衛氏는其後蔡廷鍇、張發奎氏等의斡旋으로昨日當地에再歸하엿는데今後折衷如何로는內部的分裂을이르키어自滅치나안을外하여注目되고잇다

違警罪即決令中改
正法案公布

【東京一日發電報聯合】第五十九議會의協贊을經한違警罪即決令中改正法案은二日公布即日施行되엿다

無產黨候補數
八月卅一日現在 百四十餘名

【東京一日發電報聯合】勞農大衆黨及社會民衆黨의府縣會議員選擧候補者는八月中旬부터各黨本部에서各府縣聯合會及支部에서의申請에基하야人選中이든바八月卅一日現在의兩黨候補者로內定한것은大衆七五社民黨七一로最終에서勞農大衆黨百名內外社民黨는아즉增加치안을模樣이다

不過數時間에
一千餘名이溺死
江蘇省의水災消息

【上海二日發電通】江蘇省東台는一日夜大運河堤防缺潰로因하야水中에掩沒되여數時間內도一千餘名溺死者를내이고大混亂中이다

海城에 馬賊來襲
公安隊와交戰

【奉天二日發電通】二日午後五時海城에三十名馬賊이襲來하여馬賊二名이射殺되엿다公安隊도二名重傷을밧은바幸히日中在住民에는損害가업섯다

張學良氏 歸奉을延期
中村事件責任回避

【奉天一日發電通】張學良氏는病氣全快하엿슴으로東北事務處理를爲하야九月十日頃歸奉할것을數日前長官公署에通告하엿는바昨今中村大尉事件으로日中空氣險惡하여것슴으로責任을回避하여同事件解決外지歸奉치안키로되엿다張作相氏도萬寶山事件及中村事件交涉을回避하고錦州에臨한채歸奉치안음으로兩氏가다對日交涉은極力回避한다

徐永昌氏가 閻錫山氏에警告
北方疑雲一掃코저

【北平一日發電通】徐永昌氏는張學良、韓復榘氏等의要求에依하야一日代表를太原에派하여閻錫山氏에게面會케하고速히山西를離하야北方時局의疑雲을一掃하도록警告하엿다

大統領후버의 米國廿年計劃(上)
一記者抄譯

商業不況은 今日米國及世界의가장重大한問題다 그것은地球의諸處에서 米國의諸商業地諸家戶에外지 擴大되고잇다 不況은今日外지 如此히廣範圍엿든일은업스나 決코新經驗도아니다 吾人은前世紀에서 十五回에不下하는 大不況을通過하여왓다 우리는新經驗의結果로배운것이잇다 그中에서 吾人은 不況을防할 經濟的原理即크다란知識을엇지안으면 아니된다、그知識을基礎로 安全한體系를 樹立하여야한다 以前에는否不況을 打開하고 倍前의繁榮期를 現出시켯다 今回도우리는 成功할것이다 吾等이 自身의困難을超越하야眺望하고 他國의事情을 考察해보에에 그極端의亂調와不況의이다 無罪人의困苦를相伴한서生起한것이아니라 外來한者永續과의 主原因은 米國內에와 亂暴한投機 無限의損害等의急激增加 突然히誇大한商業方法 前例업는缺乏이 吾人의唯一한災害엿다면 數個月以前旣히 恢復되엿슬것이다 나는決코 世界의經濟的相互關係를 젂다고生覺지안으나 그에도不拘하고 此狀態에直面하여 米國의底力잇는救濟力은經濟的이로 他大國民보다도 一層自己를 抑制하고잇다는것이다 此獨立程度는 一時順應의亂과 激動이지남을따라서世界의他部分과關係업시 恢復政策을施할수가잇고 또試驗하겟다는 保證을與한다 吾等은千九百廿一年의 極惡한外國狀態도그러케하엿든것이다

可動性의貨物의 米國에서年產平均高는 不況前에는 約五百億弗이엿다 吾人은年年約五十億弗 即十퍼센트를 輸出하엿다 世界不況은 一時的으로米國輸出을 三十五億弗外지減少시켯다 換言하면 十五億弗의 外國貿易減少는 全產額의二乃至三퍼센트에不過하다 모든不順한結果로서 우리의生產은 大約百億弗로부터二百億弗外지 減少되엿다 例하면百二十億弗의 國家的減少와 輸出貿易에서오는 十五億弗의損害間의 對照는 米國의生產과消費와의 不統制를指示하는것이다 此增大한 順序混亂의 어떤部分은 物價와有價證券上에及한外國影響에原因하고잇다 다시外國에서의 政治的動亂과 革命에서밧는 數次의激動은 米國商人間에 恐怖와懸念과는失職과損害와의 增大에依한不況으로부터 政治的資金을 作出하려는 少數人에依하야 必要以上으로增大되엿다 商業界에目的으로 困難을助長시켯다 모다商品과의下落에서 利益을取할하여 米國市場에 侵入外의 他小國體는 有價證券과法律에는觸치안으나 모다公衆과商人에게 非難맛고잇다 彼等은決코 米國民에게 有助할이업슴으로 吾人은恒常 國 鐵山 機械와人力 腦力 勇氣에서의 吾等의不思議한資力을 留置해두지안으면안이된다 米國의家庭의九十五퍼센트以上은 收入이잇거나 或은被傭人이다 米國人은 좀더勤勞하여 個人的으로나 團體的으로나 彼等의方法과業務와를 調査改良하기爲하야 斷乎하다 此가二年前의突發景氣에서오는 恐慌에對한恢復의案本的方法이다 此가外國과의衝突의救濟策이다 此는時間을要하나 奮着進行하고잇다 必要以上의 消費減少에서 恐怖가왓지마는 그消費減少야말노貯蓄銀行에의貯金되여잇고 今日에는米國歷史中 最大額에達한다 過剩金은長久히遊金머로잇지는안는다 結局은그것이企業及樂觀主義의 强力的促進者가된다 商人의小費貨物消費는昨年보다高率로進하고잇다 收穫의豫想은 早拔노부터의恢復及作物取扱에서의 職業增加를指示하고잇다 諸國의革命은漸次鎭火되여安定은增大된다 金은恢復力은漸次確實해간다(續)

無誠意하다고
日本側强硬談判

【奉天一日發電通】中村大尉事件에關한中國側回答은아즉日本側에達치안코또中國側調査隊도歸奉하엿다는情報도잇슴으로森岡奉天領事는一日午後二時臧式毅首席과省政府에回答을督促하는一便調査歸來與否를質問한바首席은依然調査隊가歸來치안엇다고回避하여日本側의追究를避하여無誠意한態度로나감으로林奉天總領事는二日부터直接臧首席에게回答督促과强談判을하기로되엿다

虐殺事件
默殺할主義

【奉天一日發電通】中村大尉事件調査隊의報告에基하야臧遼寧省首席을爲始로東北最高幹部는本日午後長官公署에參集會議結果『日本側의말하는奉天軍의中村大尉虐殺主張은事實無根이다라고決定하고今後對日態度에關하여는可及的遷延策을取하야事件을有耶無耶中에解決하기로이다

虐殺事實無根
婉曲拒否하라고
張學良氏의密電
中村大尉事件에

【東京一日發電通】某方面入電에依하면張學良氏는三十一日南京政府外交部長王正廷氏에對하야如左히密電하엿다
中村大尉事件에對하야取調한結果同大尉等이日本側의主張하는遭難地點에간事實이업고더욱히虐殺은事實無根이다故로日本政府에서南京外交部에對하야再調査를要求하면婉曲히拒否하기를바란다

譚氏의葬儀
四日午後南京에서

【上海二日發電通】前行政院長譚延闓氏의國葬은本月四日午後南京에서擧行키로되엿다

智利에 海軍暴動勃發
俸給減下反對로

【발파라이소『치리』一日發電報聯合】當地北方約二百哩地點에잇는고김보르港에碇泊中인치리一戰鬪艦隊所屬乘組兵員은現政府의海軍軍人新俸給削減案에反對하고本日遂暴動을惹起하고將校一同을强制하여政府案에反對할最後通牒에署名시켯다

南朝鮮師團移駐
其他原則을承認

【東一日發電報聯合】政府陸軍間三個月동안이나折衝하여오든軍制改革案은同案實施에關한豫算計劃에對하야藏相陸相間에大體意見一致를보앗슴으로一日閣議散會後首相藏相陸相의三相이同案에對하야重要決意를行하엿다 結果首相은藏相陸相의交涉經過를承認하고政府는軍制改革案即兵員馬匹貯藏兵用資材等을減少整理捻出한金額으로

一、編成裝備의充實改善

一、內地師團의南朝鮮移駐

一、滿洲派遣師團을常置師團으로함

等計劃案의全般에써커그原則을承認하고此를實施하는年度割完成年度等에對하야는今後政府에分의明年度豫算編成方針과關聯하여陸軍大藏兩省當局에서折衝決定하기로意見一致하여二時에散會하엿다此에對하야南陸相은語하되

軍擴案에對하야는自己와藏相間에妥協點을보고 首相도加하야協議結果同案은原案대로承認되엿다 그러나年度割完成年度等은政府豫算과關聯하여今後交涉을거듭한다음決定하기로되엿다 日本師團의朝鮮移駐及滿洲派遣師團을常置師團으로하는案은原則을承認하엿다

단치히銀行
利下를發表

【단치히一日發電通】獨逸國立銀行利下에伴하야단치히銀行도公定割引步合을一步引下하여六步로할旨를發表하엿다

人事消息

▲本岡卯之吉氏(朝鮮運送株式會社京城支店長)本社來訪

▲朴文執氏(同支店蓬萊町主任)同上

▲成松綠氏外三氏(甲子俱樂部員)滿蒙問題에對한聲明書를지고本社來訪

八面鋒

○朝鮮의窮民救濟事業은 非常히成績이良好하다고、拓務省小河課長은말하엿다

○十二時勞働에賃金이三四十錢式이니、成績만은非常

○鎭南浦의殺妻事件、釜山의마리아事件、元山의요시事件等、에로犯罪가續出、에로汎濫時代

五千萬圓融資와
軍縮政務協議

【東京一日發電報聯合】暑休後의最初의定例閣議는一日午前十時半부터首相官邸에開會하고若槻首相以下全閣僚出席한뒤江木鐵相으로부터一場의인사가有하고井上藏相으로부터低利資金約五千萬圓의餘裕가有함으로此를農業商工業者地方團體에融通할必要가잇스니그를協議하고십다고述하고種種協議의結果內務農林商工大藏의關係四省大臣이協議한後立案하야右四大臣이協議決定하기로協定하고다음安保海相으로부터漢口水害狀況에對하야報告하고이어서明春二月壽府에開會될軍縮會議의招請狀에對한回答을決定하야곳壽府國際聯盟事務總長宛에發送하기로하고當面의重要政務를審議後午後零時廿五分散會하얏다

一億五千餘萬兩의
漢口貿易도中絕
今番의長江大洪水
復舊에는二三年

【上海發】揚子江流域에서今番水害의避難者가가장만흔곳은湖南湖北江西安徽江蘇의五省인바그中中國當局의發表에依하면湖南湖北兩省의田畓은約三分之二가浸水되여復舊에는적어도二三年을要하리라고보이는데今後降雨와洪水가업다면約一介月半을으로浸水되여避難民이安住할수잇슬것이다 그우에被害의가장큰것은米、小麥、棉花等이다今回의水害中心地인漢口의貿易은目下全然中絕의狀態로漢口의昨年中總輸出高는一億五千七百萬海關兩이다

中國側의
滿鐵壓迫은失敗
何等의利益이업서

【奉天二日發電通】東北交通委員會는滿鐵을괴롭이기爲하야東中鐵道及烏蘇里鐵道와의運輸連絡을圖하려고先般來在滿各中國鐵道當局의意見을徵하고잇든바中國鐵道가東中鐵道와의運輸連絡은滿鐵及大連港을死地에陷케할는지모르지만營口港을繁榮하는以外中國側에는何等利益이업고寧히營口의繁榮도奪取되여도不利하다고各鐵道에서反對하엿슴으로連絡은不可能케되엿다

中國人의
賠償要求協議
拓相과外相이

【東京一日發電通】原拓相은閣議散會後午後一時外務省에幣原外相을訪問하고朝鮮人暴行事件에關한中國側의賠償要求其他滿蒙問題에對하야協議하엿다

第六十四回
國聯理事會
注目되는諸案

【쥬네바一日發電報聯合】第六十四回國際聯盟理事會는스페인共和國外相레루氏司會下에今朝부터開催되엿다今回의議事日程中가장注目되는것은前理事會에서佛獨에大衝突을보고紛紜의常設國際司法裁判所에提出한獨墺關稅合同案이다그外現在英國의印度統治下에잇는이라크王國의獨立問題가英國側에서提案될터임으로佛國도亦是그委任統治國인씨리아에關하야同樣案을提出할터이다

省廢合問題
結局은流產乎?
愼重審議에憑藉

【東京一日發電報聯合】地方官會議前에選擧對策上重大關係를가진省廢合에對하야川崎書記官長은一日午後四時半首相의命을바다서赤坂私邸에江木鐵相을訪問하고財政審議會及行政整理準備委員會의經過省廢合問題에關하야及與黨의空氣를詳細報告하고今後方針에關하야一時間餘重要協議를遂한結果省廢合은行政財政兩方面에서愼重考慮할것으로直時政府方針을決할必要는업나함에意見一致하고翰長은直時此旨를首相에게報告하엿다 今後는財政整理準備委員會가愼重히考慮하여案을作製하여行政整理準備會整理案과比한後다시閣議의內意를徵하여意見을統一시키고閣議를經하야行財政審議會에諮問할터인바이리하야審議를遷延함으로時日을遷延시켜結局流產의運命에잇다고본다

로方針을決定하엿다

軍縮招請에
回答案決定
一日閣議로

【東京一日發電報聯合】政府는一日閣議에서明年二月『쥬네바』에서開催하는軍縮會議에關한招請狀에對한回答案을幣原外相의提案에基하야種種協議한結果如左히決定하엿다

帝國政府는明年의軍縮會議에欣然參加함、또全權團의構成組織에對하야는決定次第로通告할터

右에依하야駐在巴里國際聯盟帝國事務局長을經하야聯盟事務總長에게通告함

農林審議會
官制를附議
四日閣議에

【東京二日發電通】農林省內에新設하는農林審議會는委員의人選으로延帶되엿는데大體의決定을보앗슴으로四日閣議에官制를附議하고公布한後委員을任命하고本月末第一回를開催할方針이다

滿蒙利權問題를
若槻首相이高調
民政北陸大會에서

【東京二日發電報聯合】來五日富山市에開催할民政黨北陸大會에서의若槻總裁의演說은最近黨內外에서對中外交에關하야不滿이잇슴에鑑하야滿蒙에서의日本權益을侵害밧을時는斷乎한處置에出하기를躊躇치안는다는意味를强調하기로되엿다文에財政經濟政策에論及한後縣會議員選擧에際하여잇슴으로米價調節低利資金融通等農村漁村에對한現內閣의政策을詳述하여徹底를期할터이다

江木鐵相도
省廢合을斷念
翰長이閣內意向報告

【東京二日發電通】江木鐵相의歸京으로安達井上三相會見은一日閣議散會後行할豫定이든바閣內、黨內의重要性에鑑하야中止하엿다川崎翰長은一日午後四時二十分赤坂自邸에江木鐵相을訪問하고그間의經過를報告하다鐵相은從來廢合斷行을强硬主張하엿스나川崎翰長에게閣內狀況과首相의意見을聽取하고는廢合至難을察知한것이다이로써事實上省廢合問題는取消된것으로볼수잇다從此로三相又는互相會見도當分休會、行財政審議會도次回開期未定으로되엿다細音이다廢合中止의形式的決定은九月二十日過하여잇슬것이다

就職を急がる青少年諸君は本會へ

小學卒業後獨學にて世に立たんとする諸君！諸君將來の方針が何れの方面にあるにせよ先づ最も安固なる職業に就き生活を安定するの策を立てよ本會講義錄に就かれば自宅獨學僅か一年にて容易に專門學校卒業同等の資格ある判任官たり得べし。從來小學卒業のみの學力にて本講義錄に學び判任官に就職せる者既に數萬有餘名に達す。

自宅獨學一年で判任文官!!

今秋の普文裁書試驗
京都普通試驗 十月十六日より施行せらる。
樺太普通試驗 十月十一日より施行せらる。
大分裁書試驗 十月十七日より施行せらる。
特急準備應試

速成四十日で普文合格
▽本會々友田中四郎君は今春本會速成科に入會僅か四十日の短期勉學にて五月施行の關東廳普通試驗に見事合格
▽同君の勉學法並受驗記は此際內容見本請求者に洩れなく添付進呈

普通文官講義

本會講義錄の特色

東京市日本橋區濱町(新大橋際)
『日本大學法制學會』改稱
日本通信大學法制學會
(電話浪花一五〇五番・振替東京二三四五六番)

秋季新學期 會員大募集

目下大特典提供
▽額面用前文部大臣筆蹟進呈。
▽立志書籍進呈。
▽普通試驗及裁書試驗問題集進呈。
▽獎學資金贈呈。
▽私立大學無試驗入學、學費貸與
▽其他見本に發表

內容見本無代進呈 葉書に本紙名記入申込次第

文官受驗生準須要の備參考書

普文及裁書試驗 特殊科目受驗研究法
▲四六判三三〇頁、製本瀟洒、定價金壹圓、送料金六錢
普文、裁書兩試驗受驗生の等しく手古摺る法律諸科、地理歷史、筆寫書取、算術珠算の各科につき勉學の要領と研究のコツを精細說述指導した大好評の名著。

好評絕讚
普通文官及裁判所書記 試驗問題模範答案集
第十八版
▲三六判千四百頁、二卷合入定價三圓五十錢、書留送料廿七錢
大正六年度より昭和五年度迄の全國各府縣の兩試驗問題全部に模範答案を附す。

合格必勝
普通文官及裁判所書記 口述試驗必勝法
▲三五判擴行型二百餘頁、定價金八拾錢、書留送料十六錢

印材
印章店印旅印
請印材附屬品
一式卸商店
京城府黃金町二丁目一八八
中島印材店
電話本局二一四四番
振替京城五五〇五番
申込次第定價表贈呈

洪原龍源面에서
洞民五十餘名檢擧
三十日夜의某事件으로
二十警官隊出動

모처착전에의하건대 함남홍원군룡원면상림리(咸南洪原郡龍源面上林里)에서는 삼십일밤부터 삼십일일새벽까지 사이에모사건이발생되어 홍원경찰서장이하 이십여명이 급거출동하야 동민오십여명을검거하얏다한다

中國大水災에同情
燦然한人道愛發揚
동정금수합、성명서작성결의
二日까지四百餘圓

중국수재동정회(中國水災同情會)가조직되엿다 함은긔보하엿거니와작일일오후네시에는시내 수표정(水標町)교육협회(教育協會)내에서중국수재동정회위원회(委員會)를 개최하고 림시석장(臨時席長)유진태(兪鎭泰)씨사회하에 다음사항을 결의하엿는데 동정금(同情金)이각처에서답지하야 이일오정까지에 사백여원에달하엿다한다

一、委員長은尹致昊氏、常務委員은白寬洙、李重乾兩氏가被選됨
一、會館은市內水標町四二朝鮮教育協會會館內로定함
一、同情金收合方法에對하야는聲明書를發表하기로하고聲明書起草委員은宋鎭禹、白寬洙兩氏가被選됨
一、同情金收集期限은一個月로定하고收合된金品은委員長名義로銀行에預金하기로함・

同情金 二日到着分

金環中	百圓
尹致昊	百圓
東亞日報社	百圓
金琪中	五十圓
宋鎭禹	十圓
宣川邑太陽商會	一圓
宣川東亞日報支局	一圓
三省堂藥房	二圓
李玉仁	五圓
白寬洙	五圓
兪鎭泰	五圓
安在鴻	十圓

平壤事件判決
最高五年役
일일평양지방법원에서
最下에二年半言渡

【平壤】 평양지방법원제일호법정에서는 일일오전열시에 칠월폭동사건의 제삼회공판을 개정하고 본다(本多)재판장으로부터 다음과가튼판결언도를하엿다한다

가、鎭南浦放火事件被告 府廳人夫朴來洙(三三) 懲役五年(求刑六年)
米穀商元文永(三一) 懲役四年(求刑六年)
나、龍岡放火事件被告 農業李元九(三五) 懲役二年六個月(求刑五年)

◇—가을바람에무거운벼이삭—◇

農組員檢擧는
肉迫戰의告訴로

【城津】 지난칠월삼십일에성진경찰서원이삼십여명이학상면호룡동(鶴上面湖龍洞)에서가가호호로수색하면서 농조원을검거하는일방 그부로(父老)들을 성현주재소(駐在所)에불너다가위협을 가하고 검거농조원최석윤 허홍룡 외급며 허수백(崔錫允、許洪龍、許秀伯、許周白)등오명만 검거하엿다는바 이제그내용을 탐문한바에의하면 금번농조원허수석을주인(湖通灬許潔鶴奉哭日)에 먼거리에서 오든손님을위하야 재래로실행하여오든 소위객반(客飯)을 허례를 폐지하고 검게하속반(粟飯)으로하자고 농조에서가결한것을 최현국(崔鉉國)이가 유독반대하고 그냥백반으로 실행한고로 피차말성이 생기여마츰내 육박전까지되엿든 관계로 건기최씨가 성진경찰서에 고발한까닭이라한다

平壤의傳染病
一日現在四十九名多數
傳染病室大滿員

【平壤】 지리한장마가긋치고 가을바람이 불기시작하자 평양부내에는 각종전염병이 창궐하여 평양도립의원전염병실(傳染病室)은만원이되여일일현재사십구명에 달하엿는데 전염병실의만원으로 할수업시서성리(西城里)격리병사(隔離病舍)를해방하기로 되엿다한다 환자의내역을본다면 다음과가터서 성홍열이 이십구명을 필두로 【장질부사】 십명 【적리】 오명 파라지부스 일명이라하며 아직은 위험한환자도만흔모양임으로 일반 누구든지 이의주들해에 만전의 준비와주의를하여야할것이라고한다

兩處特約店合併
露西亞石油進出
동경에보고하엿스나아
一週內定式決定된다고

로서아(露西亞)석유(石油)가조선에 신판로(新販路)를 개척하게되자그수입경영(輸入經營)에 경쟁이심하든중 최초로그의특약판매권(特約販賣權)을가진 인천(仁川)림정방(林正芳)외삼인이경영하는 인천로유주식회사(仁川露油株式會社)와김광혁(金光赫)외삼인이 경영하는 함흥익세양행(咸興益世洋行)이금번에합동하야 경영하기로하고사무를진행중 이라는데 로서아상무대표(商務代表)「니코라이、로사리에프」씨는 로서아석유에대하야 다음과가티말하엿다

商務代表談

석유수입에대하야는 인천(仁川)사람들과 함흥(咸興)사람들이 합동하겟다는 요구가잇섯슴으로 그것을허락 하엿스되 아직정식으로 결정한것은아니나 동경(東京)에보고는하엿스니 일주일이내에는 확정될것 갓슴니다

開學한十五校에
缺席者七百餘名
중앙파휘문엔백여명내외
新學期初日의狀況

일개월여의 지리하든 녀름방학도 어느듯지나고 작구월일부터 시내각학교는 대개개학하엿다 제이학긔는 일년중에날도서늘하고 긔운도맑어 청년학도들이 가장열심히공부할 조흔시절이다 그들학생들은 새학긔를 마즈면서 다시금 새용긔를진작하야 학업에정진코저 개학하는 날보다 고문을다시차저들어 헤여저잇든 동무들도 반가히만나보게되엿스나 그중에는 다시만나기를 고약하엿든 개학날에출석치못한 학생들이 만타소식이 업는 그들학생중에는 수일내에 올것도잇슬것이나 웬셈인지결석생이 넘어도만허 작일일현재로 시내십오개남녀중등학교의출석상황을 조사하면 구천사백사십구명의 재적생중 칠백팔십이명이라는 다수가결석하엿다 그중에도 중앙고보와 중동학교휘문학교등은 백명내외나 결석자가 잇다

校名	在籍數	出席數	缺席數
基督青年	三三四	三二六	八
女子高普	四〇〇	三九一	九
同德女高	三三五	三一七	一八
梨花高普	三三五	三二〇	一五
淑明女高	四二五	四〇〇	二五
中央高普	七八八	六六九	一一九
徽文高普	七六九	六九三	七六
中東學校	八七四	七二八	一四六
第一高普	九七五	九三二	四三
第二高普	七〇七	六五七	五〇
普成高普	六四四	六一四	三〇
培材高普	八〇〇	七五三	四七
養正高普	五七九	五三七	四二
東星商業	三六〇	三四四	一六
徽信學校	四四〇	四一〇	三〇
合計	九四四九	八六六七	七八二

中途退學生
多數로豫想
농촌궁상으로결석자증가
各校에선實況을調査

별항과가티 시내남녀 중등학교에서 결석자가의외로 만흠은크게주목 되는바인데 학교당국자들의말을 들으면 대개가지방학생이라는데 그중에는 이삼일래로올것은 잇스나 전학긔까지의 수업료 납입성적등으로 보면다시오기가힘드는학생도적지안타고본다 측년래의불경긔에미가폭락으로지방농가에서바든타격은극히심하야부득이자제교육까지중도에 폐하게되는것이 잇게되는모양이다 공부할열이 가슴에넘치고잇는 학생들이 그와가튼불경긔의 영향으로 다시상경치못하고 농촌에서 침울한생각을 품고무릇히보내게된다는 것은 실로가석한바 인데각학교 당국자들도밧비 결석자의 상황을조사하는중이다

錦山青盟
幹部被檢
本報支局員도

【錦山支局電報】 전남금산경찰서(錦山署)에서는작일돌연히 본보지국원임동과금산청년동맹간부임동을검거하엿다

末廣判事와稻田檢事
共産黨公判見學
將來影響如何에關心

일본공산당(日本共産黨)의거두(巨頭)좌야학(佐野學)、과본화부(鍋本和夫)등사십여명에대한치안유지법(治安維持法)위반공판은시난월중순부터 동경지방재판소(東京地方裁判所)에서진행중인바 그의공판은재판관(裁判)을마치고구월초순 구러는각론(各論)의 공술이 잇슬터이라는데 조선에서는사상관문제관장금천씨(思想專門裁判長金川氏)가그공판을견학하엿고금일에는 경성복심법원 형사부장판사(京城覆審法院刑事部長判事)로조선에서이십삼년간늠사상범(思想犯)을취급하야명관관으로 일홈이놉흔 말광(末廣)씨와 경성지방법원차석검사(京城地方法院次席檢事)로경긔지방수사(搜索)의총지휘를하는복전(稻田)씨가 약삼주일 예정으로동경에 출장하야 공판을방청하기로출발하엿나 금번 량씨의견학은 장래조선사상범 취급상에여하한 영향이 미츨것인지관심되는것이라한다

極貧者에게
無料葬儀提供

정상상회경룡장의사(井上商會京龍葬儀所)에서는극빈한사람으로장사도못지내는사람에게는특별이경성부윤(京城府尹)과경찰부장(警察部長)의증명서(證明書)가잇스면무료로장의를시내주기를 경성부청에 신청하엿다는데 경성부에서는 그것을감사이허가하겟나하며빈한한사람은리용하는것이조켓다한다

平壤고무工業者
勞賃減下의總攻擊
네곳공장은이미감임실행
◇—受難의勞働階級

【平壤】 평양고무동업회(平壤護謨同業會)에서는대만무역감퇴(對滿貿易減退)、농촌방면구매력격감(農村方面購買力激減)등으로 비명을올리게되여 평양십이개공장중에서 세창(世昌)대동(大同)정창(正昌)평원(平元)의 사개공장에서는 약이할의 임금을감하하게되엿스나 로자간에서충돌이 잇섯스나 직공측에서 양보하게되여 자연실시가되엿고 그외에도금강(金剛)고무를비롯하야 남은공장전부가 구월중으로 일제히 감하할모양인바 직공측에서도 머세상엇지할수업다고각오하엿슴인지특별한반대의태도도보이지안는다고한다

金剛고무도
減賃을斷行
이십직공은승락을하고
◇五十餘名은動搖

【平壤】 평양부내선교리(船橋里)에잇는금강고무공장(金剛護謨工場)에서는 세창(世昌)대동(大同)평원(平元)정창(正昌)등각고무공장을 모방하야 직공칠십이명에게 임금감하를 실시코저 약이주간전에 선언하엿다가 직공들의 맹렬한반대로 잠시동안중지 하엿든바 삼십일일또다시 임금감하실시할것을 선언하는일방 불복하는직공은 단연해고할것을 통고하고 일일에는간조날、이라하여 휴업을단행하고 직공들에게승락서(承諾書)를바더엇는데 임금감하를 승락한직공은 이십명밧게업고 그남어지는 불온한상태에빠지어 이일아침에 취업할직공이 멧명이나될지 주목중에잇는데 감하률은 다음과갓다

◇減下率

大一足 四錢五厘를三錢五厘로
中一足 三錢六厘를二錢五厘로
小一足 二錢七厘를二錢으로

(註) 減下率은最高一錢一厘로七厘까지인바二割減下이다

職工某孃談

횡포한리긔주의자인 공장주는낫춤내 임금감하를 선언하엿고 따라서불복하면 해고한다는 강압전술을 선고햇슴니다 사실상 재래의임금으로 생활이곤난한터에 이제다시 일전일리로 칠리까지의고률을 감하한다면 그수입으로는 도저히 생활을유지하기가 곤난한터입니다

工場某氏談

아시다십히 농촌의흉황、대만무역의격감 남선방면의 생산증가등으로 평양의 고무공업계는 혼란상태를일우워 위긔에처해잇슴니다 할수업시 일반경비를 절약하는일방 직공을정리하고 임금을감하하기로되엿는데 십삼、사명을제한외에는 전부가 우리의십사를리해하고 승락하엿슴니다

十三名
解雇
今後가注目處

【平壤支局電報】 평양금강(金剛)고무공장에서는이일아침에 임금감하(賃金減下)에반대하는녀공(女工)십삼명을해고하고오십삼명은 취업케하야작업(作業)을 개시하엿다는데 해고된십삼명은 상당히 불온한형세에잇다는바 금후의경과가 주목되는것이라한다

가을비오락가락……
平年보다氣溫寒冷
내일도비방울이듯겟다고
農家에는愁雲만

작금의천후는 완연히가을 가티서늘하여젓다 금일일에는 날이흐리고바람이 불며비까지 오다가다떠러지어 더서늘하다 밤이면솜니불이 아니면 잘수업시되여례년에업는괴후(怪候)라고볼는 금일정오의 긔온(氣溫)을보아도 작년동일보다 이십륙도일분(二六・一分)이든것이 십구도삼(一九・三)으로내리엇고 평년긔온으로 보아도 륙칠도나긔온이 내리엇다 또최근과 작년과의 최저긔온을비교하여도

	昨日	再昨日
今年	一六、二	一五、二
昨年	二〇、四〇	一六、九

이에대하야 경성측후소의 말을 들으면

고긔압(高氣壓)은 북해오호츠크방면에서 강렬한세력으로 남방에뻐치어 반도북부에까지뻐첫고 한편에만주(滿洲)와양자강(楊子江)에는 유세한저긔압이잇다 그런관계로 북방의찬바람이 조선으로 흘너와 동풍이되고 천후는명일도 고르지못할터이다 조선서의로는 흐리며 간간히비도올터이다 그러고 멧칠동안은 이머로날이더 서늘할모양이다 고한다 이와가티 천후가불연이서늘하여지는 관계로 농가에서는벼가 잘숙치못하야 흉년이지겟다고 수심에 잠기어잇다

잠잘때操心
醫師楊奉根氏談

또이와가튼 천긔는 사람의건강에도 영향되는바가 적지안흘것인데이에 대하야 협화의원장양봉근(協和醫院長楊奉根)씨는 우선밤에 서늘하게 하지안토록하야 감긔를 안들리도록주의하여야될것임니다 고말한다

渡船顚覆으로
十二名溺死
나루배전복、조선인참사
◇間島朝陽내에서

【間島支電】 팔월삼십일일오전간도연길현(延吉縣)「쿠루둑」하(河)조양천(朝陽川)도선장에서나루배가 전복되어 승객조선인 십이명이물에 빠저죽엇다

白晝楊州街道에
强盜二名現沒
사십원짜리금비녀강탈
被害者는七十老婦

고양군신도면 구파발리(高陽郡神道面舊把撥里) 이십七번지리원행(李源行)(七〇)은 이십구일동군진조면양지리(眞朝面陽地里)조문삼(趙文三)의 집에갓다가 삼십일아침에는 그곳을떠나서 동일정오경에양주가도(楊州街道)호판(狐坂)에 도착하엿슬때에 돌연이삼십세가량과 이십세가량 되어보이고 맥고모자(麥藁帽子)를쓴 괴한두명이 나타나서 권리로파의 신체를검사한후 시가현금사십이원 가격의금비녀와 기타일원오십전가격의 패물을강탈한후 도주하엿다한다

金鍾植氏美擧

【三千浦】 경남삼천포리금리(慶南三千浦梨琴里)구장김종식

(金村龍)씨는농촌궁난을위하야 여러가지 동정한이 만함으로 지방인사들간에 칭송이 자자하든바특히 삼년전부터 작긔생활이넉넉지못한데도 불구하고 오히려빈민들을 생각하여서 약삼십명의만흔 빈민에게 대하야구장수수료를 면제하여 주엇다는바 본농민들은 물론지방인사들은 김씨의미거에칭송이만타한다

反宗教로
毆打와告訴

【城津】 지난삼일에성진(城津)군학남면룡너동(鶴南面龍洞)에 잇는 리장흡(李長洽)이가 성진례배당에 출장왓슬때 동지에잇는 성진농조집행위원리한수(李漢洙)와사이에서큰론박이잇다가 장도씨가구타를 당하엿다는데 즉시성진경찰서에 고소를케리한고로 성진경찰이 지난십칠일출장하야 리한수씨를 인치취조중 지난이십사일 검사국에넘어갓는데 예수교장로로서 조고마한상처로 인하야 고소까지케리하얏다고일반은비난이자자하다더라

鐵原地方에
不可殺爾出現
개가쇠를먹어

【鐵原】 철원군철원읍외촌리(鐵原郡鐵原邑外村里)번지오십이번지의이호 홍희주(洪熙周)(三〇)집에 쇠를먹는 개가잇다하야 철원일반시민은 물론원근각지에서 구경군이 쇄도하야 매일수백여명으로 불과사오일에 수천여명을 돌파하야 큰 인기를 끌고잇는중인바 그개는 작년십월에출생되야 만십개월밧게되지안흔일점(一點)이란순백색(純白色)에 자갈색(紫褐色)점이 머리에백힌어엿분 개로쇠를 먹기시작하기는 금번정월 주인되는 홍희주가 소편자를 신키느라고 편자공(釘)을 마루압헤다가두고 방에 들엇슴이 잇서서 드러간새 먹은것이 처음으로 그이후부터는 금물(金物)이면 무엇이나 불구하고 먹는바 그중에도 오십전짜리 은화(五十錢銀貨)를 더잘먹는다는데 철원일반 부녀로인계에서는 세상이 말년이되여 세상에쇠를 업새려나 은괴물이라하며 송도(松都)말년에「불가살이」를 연상하며 우려하야말할도업지안타한다

孤兒院에糧米

【元山】 항상일반유지에동정을입어가며 근근히 유지하여나려오는원산고아원(元山孤兒院)을위하야 원산시내중리 일동에사는김연소(金演〇)씨는소미일표를동고아원에 동정하엿다하며또다시 원산시내 관교동에사는리수영(李秀榮)씨는일마전에자긔의장남창원(昌源)이가사망된바 장비를절약하고서 금십원을원산고아원에 동정하엿다는바일반은 씨의독지를 칭송한다고한다

大田脚戲大會

【大田】 긔보 대전 각희대회(大田脚戲大會)는예정과가치지난삼십、삼십일일 량일간대전천변(大田川邊)각희장에서대전용진단(大田勇進團)주최로개회한바 각처로부터 운집하는 관중은매일오천여명식 되여예긔 이상의성황리에 삼십일밤에 종막되여단장 김대영(金大英)씨로부터상품수여식을 거행한바 수상자씨명은 다음과갓다한다

第一日
一等 淸州尹鳳殷 二等 大田張奎七 三等 大田橋本
第二日
一等 大田孟海成(三六) 二等 淸州尹鳳殷(二八) 三等 大田金宗洙(二九)

良品이利得!
으로생각하시면結局發動機는「クボタ」
石油發動機
クボタ
구보다
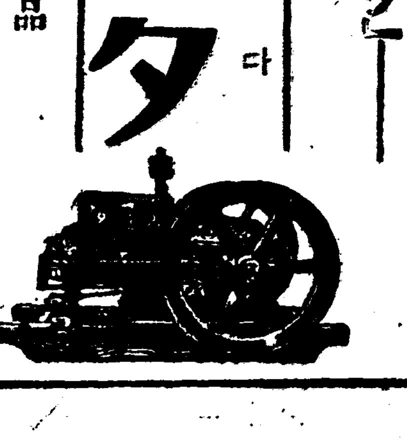
農林省比較審査 最優良推薦品
商工省選定 優良國産品
京城府南大門通五丁目
全鮮總販賣元 杉山商店京城支店
電話本局八八二番
代理店募集
本店 大阪市西區立賣堀南通二丁目
カタログ進呈
支店 東京、札幌、台北、神戸

競馬大會
日時 自九月五日 至九月七日 自九月十二日 至九月十三日 (雨天順延)
場所 東大院里 平壤大同門越便
每回趣味잇는勝馬投票가잇소
社團法人 平南레쓰俱樂部

玉圓靈神丸
△宣傳 은商學說의最大의秘訣이다
電話賣入
月賦日賦販賣
擔保金融貸付
京城鍾路二ノ七一
京城 電話合資會社
電話光化門六番
職業

淋疾에
구페린 クペリン
最新 治療藥
有効確實
(說明書無代進呈)
玉圓商會
(京城松月洞六九●振替京城一六九九番)
玉膏藥

生徒募集
●京城太平通二錢大漢門橫入
學則要二錢
短期實業學校 晝夜各科 小學中學卒業者無試驗入學 願書締切九月十日 卒業後官廳銀行會社商店에就職紹介
京城實踐簿記學校

書籍・雜誌의新陳代謝!
京城府寬勳洞(安洞四거리仁寺洞入口)
古本 買入 交換
東光堂書店
(電光二一九二番)
新刊雜誌、迅速配達、新古交換과맛기(預)도합니다

東部亞細亞紀行 (四)

北海道帝大 劉泰勳

四、東部露西亞

(가) 產業

東部露西亞는 氣候가 寒冷하고 濕氣가 많하야 日光과 溫色을 보기 어렵다 貴한 都會地 도는 강港과의 海岸으로 블라디보스크와 沿海州의 海藻가 잇다 露西亞 産物의 生產은 全無하며 夏節에 歐露에서 露西亞 産物 其他 生活品을 運輸하야 不多의 準備를 한다 有名한 것은 勿論 世界的으로 首位를 占한 漁業이다 氣候는 夏節에 京城의 三月 溫度가 一個月間 繼續되고 其外에는 嚴冬이 咆哮하며 五六千尺의 高峰이 恒時 白雪을 니고 屹立하야 氣象이 頗히 威嚴的이다

(나) 警備

우리의 視察船이 浦港에 入港하자 피스톨을 帶한 警官이 數夜 甲板에 立하야 警備하며 上陸할 째마다 武裝警官이 隨行하야 警戒가 甚히 嚴重하고 市街에는 警官과 軍隊가 通路 不絶하엿스며 刑事와 私服探偵이 處處에 警戒하고 잇다 이것은 各國이 露西亞에 密偵을 派遣하야 國內擾亂을 圖謀할가 두려워함이라고 한다 卽 現在 露西亞는 四面에 敵을 受하야 孤立狀態에 잇는 故로 列强의 相互矛盾을 巧妙히 利用하고 列國民에게 巧妙히 主義를 宣傳하야 列强의 內部的 騷動을 喚起하며 一方 如斯히 國境을 嚴重히 守備하야 勞農政權을 維持한다고 한다 이와 가티 小都市인 浦港에도 一個師團의 兵力을 配置하여 잇다

(다) 住宅

市街에는 大槪 赤煉瓦의 一二層 洋屋에 庭園이 多하고 市街가 丁字形이며 家屋마다 四面에 通路를 가젓다

住宅은 政府에서 建築하야 月稅로 人民에게 配付한 것인데 家賃은 一個月 二十圓 以上 四十五圓 可量이며 寢臺와 家具가 整然하다 家屋貸付 順은 勞働者를 爲始하야 技術者에게 다음으로 配付하고 殘餘는 官吏에게 貸付한다고 한다

(라) 需要品 賣付方式

衣食住에 必要한 生活品은 全部를 國營商店인 아코에서 賣付하는데 買得時에 居留證에 相當한 小帳簿를 要한다 이 帳簿는 政府에서 人民에게 二十五留의 稅金을 밧고 配付하는 바 이 帳簿가 업는 者는 物品을 買得치 못한다 物品의 貯藏가 其地方人口의 必需量을 豫算한 一定額인 故로 物品을 買得함에는 「아코」에다 그 帳簿에 品名과 量額을 記錄하야 每月末에 此를 計算하며 一個月 一分의 物品買得高가 一定額에 依하야 一定하여 잇다 一例를 들면 一個月 一人에게 對하야 砂糖은 一斤 以上은 賣付치 아니하나 이것은 아즉 國內의 產業計劃이 完成되지 못한 理由이며 完成後에는 充分量을 配付할 것이라 한다 當時의 常食料品은 黑빵이오 麥粉이 白빵과 米類는 少하엿다 빵은 每『아코』에서 一日 三時 定刻에 製賣하며 其外의 모든 아코는 午後 六時 閉店하고 오즉 露國『카-페』가 夜間에도 店을 開放하고 잇다

(마) 賃金의 配分方法은 定率的이며 職業에 依하야 相異하니 勞働者에게 百%로 定하고 官吏와 技術者가 八十%이며 私有財産을 所有한 者는 七十%이다 이 理由는 肉體勞働者는 最大의 勞力을 要함으로 智識勞働者보다 多給하며 또 私有財産所有者는 될수록 잇는대로 壓制를 加하야 漸漸 衰滅하게 함이다

(바) 生活費 支給方式

國內에는 失業者와 乞人이 업다고 한다 勞働者의 賃金은 一個月 六百留 以下 三百留 以上이며 官吏 百六十留 以上 技術者의 俸給은 一個月 百廿留이다 우리 社會와는 特殊異하나 官吏는 勞農階級으로부터 政權의 委任을 바든 人民保護者의 性質을 가진 使役者인 理由로 俸給이 低少하며 技術者는 一般人民의 技術的 獎勵와 五個年產業完成目的으로 이를 優遇한다 其外 養老와 醫員費 等이 잇서 紙幣는 多하고 物産은 아즉 豊富치 못한 故로 見人의 輸入者가 多한 現狀이다 支那 등도 紙幣는 만히 가젓스며 生活費는 一九二八年까지 直接生產品의 無代供給인 共產制이엇스나 國民에게 怠惰的 氣分이 뵈이고 또 不便이 만흠으로 一九二九年부터 賃金制로 되엿다고 한다

(사) 居留朝鮮人

當地 居留하는 同胞는 目今 三十餘年前 韓末의 苛政을 避하야 流離한 農民이다 其時에는 帝政下에서 小作民生活 或은 地主生活을 하엿스나 소베-트 政權이 樹立된 今日에는 土地의 國有로 因하야 當時에 小作生活을 하든 農民은 極히 平和를 感하고 舊地主는 만흔 不平을 가지고 잇다 民族的 差別을 撤廢하는 고로 一切 政治的 經濟的으로도 同一한 待遇를 受하며 朝鮮人學校도 小學 中學 合 二千名 잇스며 軍隊中에도 多數의 朝鮮人 軍人이 잇다고 한다

五、南部支那

支那는 地域이 廣大할 뿐더러 每日 新聞上으로 見聞하는 바이니 更히 再論할 餘地가 업다 고로 다만 余의 目睹한 南支一帶와 上海方面에 關하야 略述코저 한다

(가) 楊子江流域

南方에 廣東이 잇서 國民革命의 發祥地이오 北方에 南京과 漢河가 잇서 北方政局의 重鎭을 成하고 잇스나 現下 國都가 南京에 在하며 產業과 交通의 中心은 揚子江이 上海의 東南을 流하며 外國金融機關과 浙江財閥의 根據가 上海에 在한 以上 南京上海附近은 目下 支那의 代表的 視察地가 될 것은 三尺童子도 可知할 바이다

六月初旬 視察船으로 楊子江口에 到着한 때는 夕陽의 暮天이다 長江은 全部가 黃濁流이며 四面은 渺茫하야 陸地를 認識치 못하엿스며 支流 黃浦江을 遡航한 지 三時間餘에 上海에 到着하엿다 黃浦江沿岸은 一帶가 蒼綠한 平原이 大陸의 悠暢한 風景이 眼前에 展開되여 잇다 上海에는 各國의 勢力이 集中되여 各國 特殊한 色彩의 建築이 櫛比하여 잇고 共同租界와 日本租界에는 日本租界의 警察이 嚴重 警戒하고 잇다 共同租界가 一個大 (…)

旣納蠶種代에 又復督促狀發付

당사자는 중간횡령을 의심해

無責任한 華川郡農會

【華川】 강원도화천군하남면 원천리(華川郡下南面原川里)에 거주하는 박흥근(朴興根)이라는 사람이 소화오년도 주잠종대 일원오십전 중에서 칠십오전은 그당시에 납입하엿든바 지난 이십일부로 화천군농회로부터 또다시 칠십오전을 더납입하라는 독촉장이 나왓다는데 박씨는 군농회나 면사무소에서 누가 횡령치나 아니하엿는가 하고 의심한다하여 일반 농가에서는 군농회사무 처리에 이와가티 부정사건이 속출되는데 대하여 비난이 자자하다한다

安東縣에 新朝鮮人街

구시가에입구에

【安東縣】 이역에유리하는 우리동포들은 이곳저곳에 산재하야 생애의 쓰라림을 맛는것은 너나를 물론하고 피차에 다갓흔처지언이와 안동현구시가입구서편쪽거리는 작년늘월을 위시하야 한호두호 늘어가는 조선인호수가 지금에는 백여호에 달하는데 외국인거주는 극히 드믈고 순조선인시가로 화하엿는데 그중에도 특히 중국상계에 이름이 놉흔 국제양행(國際洋行)을 비롯하야 실노 조선인의 신도시로 되고말엇다 압흐로 더 번성하여 나갈 히망이 잇다 고하며 상당한 실업가들도 모혀들기 시작한다고 한다

寧遠社倉에 婦人貯金會

【社倉】 평남녕원군사창(平南寧遠郡社倉)에는 작년사월십사일 부인아홉사람으로 녕원금융조합 사창지소(寧遠金融組合社倉支所)에 모여서 창립되음녈고 부인저금회(婦人貯金會)를 조직하야 일구(一口)를 삼년의 단긔로하고 그간 오십원(五十圓) 이상으로 하자는데 일치하야 장소를 시내에두고 매양토요일마다 이십전 이상 저금하기로하야 금년 칠월말일까지 부인들이 한푼돈을 랑비치아니하고 서로 손을 마조쥐고 토요일마다 경쟁적으로 저금하야 이를 본바든 회원이 사십팔인(會員四十八人)이오 저금고가 오백오십여원이라고하야 작년창립당시 삼십구원에 비하면 엄청난 수자에 달하얏다한다

三十餘戶死活問題 長淵市場移轉遷延

사백시민련서로도에진정

알수업는郡守態度

【信川】 황해도장연에서는 시장이전문제(市場移轉問題)로 시민이 수차군에 진정하엿스나 아모런것분한 답이 업슴으로 그들은 장차 도당국에 진정코저 준비중이라는데 그내용을 들은바에 의하면 다음과갓다 원래 장연(長淵)은 다른곳과가티 확정한 장터가 업고 길거리에서 장을보게 되엿슴으로 교통상으로나 또는 미관상으로나 대단히 불편할뿐 안니라 시민이나 또는 일반군민게도 불편됨이 적지안튼바 소화삼년도에 군수 남긔윤(南基允)씨가 거긔에 심각히 늣긴바잇서 따로히 완전한 시장을 설치코저 읍내리(邑內里)에 삼천이백여평을 매입하야 마당을닥고 자갈을 펴고 여러가지로 준비하게 되엿슴으로 영업의 흥왕을 예산한 강종수(姜宗秀)씨외 이십구호가 군의 지시대로 초가도 못짓고 양철집이 아니면 기와집을 짓고서 하로밧비 시장이전되기를 고대하고잇든바 불행히도 남군수는 그것이 실현되기전에 신천군으로 전임하게되여 그사업은 그만 중지하게 되엿는데 그사업이 중지되면 사활문제(死活問題)가 이러나게되는 강종수외 이십구호는 신임군수 안승녹(安承祿)씨에게 시장이전의 실현을 진정하엿든바 안군수는 일부락의 진정만으로는 될수업스니 전시민의 의사라야만 진정을 들을수잇다고 함으로 그들은 대세의 순응대로 전시민 사백여호의 서명날인으로 다시 진정하엿스나 그러나 안군수는 엇전일인지도 모지 시민의 正사어듬을 주지안코 시일만 천연임으로 사활선상에서 방황하게되엿 그들은 엇지되엿든지 시장의 이전을 실현코저 근근 도당국에 진정하게되리라는바 일반은 군당국의 무성의를 비난한다하며 그장래가 크게 주목된다고한다

暴雨繼續으로 又復交通杜絶

도로파손과농작물 피해가또만흔모양

【江界】 평북강계지방(江界地方)은 근년에 보기드믄 각장누로 인하야 도로파손과 교량류실로 손해가 삼수오만원의 거액에 달한다함은 이미보도한바와 갓거니와 지난 이십사일 오후여닐시부터 폭우가 나리기 시작하야 잠시도 근치지 안코 이십륙일아츰에야 얼마간 근치여 모든강이 증수됨에 딸아 교량의 류실과 도로파손이 만치번보다 못지안 손해가 만흠에 달아 사방으로 통행하는 자동차가 막히여 통신이 두절되엿다는데 이것을 완전히 통행케하자면 상당한 시일이 걸니겟다는데 강계읍남금으로 흐르는 독로강(禿魯江)의 증수는 이십여척이라한다

開城卓球盛況

【開城】 개성고려청년회주최 제삼회 전개성탁구선수권대회는 팔월삼십일 하오일시에 동회의사장 공진태(孔鎭泰)군의 사회로 개최되여 예상이상의 성황으로 동목시사십분에 폐회하엿다는데 금년조선수권은 남자부에 김갑중(金甲重)군과 녀자부에 김명점(金命點)양에게로 도라갓다하며 당일 주심은 맹원형(孟元亨) 허량흔(許亮憲) 양군이엿다한다

一年間酒草消費高 勿驚!二十餘萬圓

昨年中信川郡統計

【信川】 세계를 풍미하는 불인 불경긔로 인하야 양의동서를 물론하고 모다 공황중에서 고민하는 터이나 작년과가든 해는 비록 우리의 단한생산이나마 희유의 풍작을 보게되엿건만 특수한 환경에서 특수한 과정을 지나고잇는 조선이 아니고서는 맛볼수업고 가질수업는 풍년긔근(豊年饑饉)으로 인하야 례년이상의 심각한 공황을 당하고잇스나 그러나 그반면에는 나날이 증가되여 풍청을 노래하는것이 잇스니 그것은 주류(酒類)와 연초(煙草)의 소비고(消費高)인것이다 작년늘년중에 신천(信川)에서만 소비된것이 주류에 조선주(朝鮮酒) 구만이천사백삼십이원과 일본주(日本酒) 팔만팔천칠백삼십원을 합하야 십팔만일천이백십오원에 연초소비액 십일만사천삼백십이원을 합하야 물경! 삼십만원을 초과하게 된다는바 일반은 이의외로 나타나는 수자에 새삼스러히 아연함을 마지못한다고한다

本報讀者割引

端川浩文堂서

【端川】 함남단천은 함남에서도 굴지하는 대읍이면서 이제까지 인쇄업(印刷業)의 불완전으로 모든 인쇄물을 북청 등지로부터 구입하게되여 그불편이 한두가지가 아니든바 진흥찬(秦興燦)외수씨의 합자로 읍내구흥업자 흥업사(興業社) 적에서 활문당인쇄소(活文堂印刷所)라고 명하고 대

寧遠郡에 畜牛大會

【寧遠】 평남녕원군농회(平南寧遠郡農會) 주최 녕원협찬회(寧遠協贊會) 후원으로 축우대시(畜牛大市)를 구월사오량일간 례년에 의하야 개최케한다 하며 컨선죄으로 축우에 대하여서는 몃재 지안는니만치 미리부터 대성황을 예긔하고잇다하며 당일 매매경품(賣買景品)과 입장경품(入場景品)이 잇다는바 흥금수는 아래와갓다한다

◇賣買景品 一等 四〇圓一本 二等 五圓二本 三等 二圓三本 四等 一圓四本

◇入場景品 一等 農牛一頭一本 二等 農木一疋二本 三等 거릿대一挺十本

編筏流失로 四十筏夫失踪

安東縣沙河鎭의慘變

【安東縣】 압록강의 대증수로 말미암아 안동현사하진(沙河鎭)방면은 탁류(濁流)에 넘처 침수가옥이 불소할뿐더러 동지크컨 천덕성(料棧天德盛)소유의 편벌(編筏)이 칠니는 류실되는동시에 벌수(筏夫) 사십여명은 행방불명이 되엿다

靈巖珍興洋服店 本報讀者二割引

【靈巖】 금번 녕암읍진흥양복점(珍興洋服店)에서 개업삼주년을 긔념으로 특히 본보지국 독자의게 시가양복대금중에서 이할인하야 제공할터이라는바 그기한은 구월일일부터 삼월말일까지라는데 본보독자는 지국에서 발행한 할인권을 만히 리용하기를 바란다더라

元山에온靑年 鐵道에서自殺

【元山】 원산시외와우리(市外臥牛里) 원산중학교압혜 가로노혀잇는 철노에서는 지난삼십일 오전다섯시 이십분에 원산역발 전내리역행(川內里驛行) 혼합렬차가 통과하는대 회를타서 철도자살을 한 점은 청년이 잇섯다는바 이제 그대략의 내용을 탐문한바에 의하면 본적은 경긔도에두고 함흥(咸興)방면에가서 어느토리집에 종사하다가 약일개월전에 원산에와서 일정한 직업도 업시 주소부정의 안정(安正)이라는 청년으로서 정신상의 고통이 심하야 비관하야 최후는 결심하고 렬차가 지나가는 긔회를 타서 뛰여들어 철도자살을 한것이라한다

宛然한賭博場 延米市場探查記 (一)

一攫千金은夢外夢

群山支局 金英基

조선에잇서도 제일가는 곡창을 입는 옥구만경전주(沃溝、萬頃、全州)등의 옥야천리를 그 엽혜노코 뎍버리는 군산(群山)이니만큼 쌀의 군산이란 별명을 듯는것도 우연한 일이 아니요 미곡시장이 찡창하게 번창할것도 또한 필연의 사실이다 고기가 물을 떠나서 살시못하는것과 가티 이 연미시장(延米市場)을 떠나서는 군산의 존재부터가 의문이라하여도 그다지 과언은 아닐것이다 그럼으로 군산부민의 생활무대가 직접 혹은 간접으로 이 연미시장을 배경으로 삼고 벌어커잇는까닭에 군산과 연미시장은 서로 뗄래야 뗄수업는 연속적 관계를 가지고 중요한 인과를 맷고 잇는터이다 그런데 세상사람들은 무슨까닭으로 이 미두시장을 가르처 『영의마굴이니 공인한 도박장(公認賭博場)이니하는 아주 불명예한 별명을 부처주는가? 이구석저구석 차자다니는 탐사의 발자취는 이곳에도 드려놋치안코는 마지안엇든것이다 미두시장! 빈부영고(貧富榮枯)가 물레박휘 도라가듯시 한시간에도 몃번식 부자가 생기고 부자가 판이나는곳이 미두시장이다

불황의 폭풍이 한번 이러나자 원세상 각사회가 뒤흔들니며 추풍의 락엽과가티 몰락되는 이판에 도홍도도 이 연미시장만은 경긔조와보이고 활긔도 창원하여 보인다 도회사람 시골사람 구별할것업시 일확천금을 꿈꾸는 무리들이 이리몰리고 저리몰리여 장내장외에는 만경인파(萬頃人波)가 구비처 감노는데 돈에 목이오르고 리욕에 불이붓허서 새빨간 눈동자를 새스별가티 가마거니며 검은칠판에 낫타나는 흰글주의 시세소식을 칠판이 뚜리지도록 바라보다가 혹은 승리의 깃붐에 미소도 띄우고 혹은 패북의 비탄에 눈물도 어린다 오전 여덜시삼십오분에 시작하야 오후세시사십분까지 전장(前場) 후장(後場)에 여섯번의 호창 전장에 세번 후장에 세번 (…) 가지고 최후의 일전을 시험 려고 경쟁적선(?)

도사와가티 압일을 잘안다는 자들은 이판것이 터업는 천술로 잇음으로 무엇보다 긋은 신조(信條)로 밋어오고 철석갓흐로 정하는 모양이다 어제밤 꿈이 조앗느니 글럿느니 오늘아침 첨괘가 길하니 흉하니 옥관의 예언이 마젓느니 아니마젓느니하며 이구석저구석에서 제각기 수군거리고잇다 어느때에 맛는지 어떠 귀신이 잡어가는지? 정신번저머로 쌍이지못하고 남으로 지잇는 돈돈 바바글거다 가겨모나 요것만이올시다하고 축축 더러 올니는 그들의 정경이 딱하다면 한업시 딱하여보인다 적어도 자본금명의 산출인 경제관청지! 이중에도 가장 권위잇는 진보 발견된 미두시장 그판에서 안개속가티 희미하고 금유밤 두운 그러한 현실을 가지고 어렴픗난 꿈속에서 헤매이고잇는 들에게 무슨 소망이 잇슬리는 만무하다 만일에 잇다할면 녀시 자그대로 명쟈즉문 일것이다 (계속)

迎日郡烏川에 日月水組計劃

多數地主들은積極反對

【浦項】 경북 영일군오천면(慶北迎日郡烏川面)에 일월수리조합(日月水組)를 설치코저 창립위원회를 조직하고 착착 그계획을 진행중인데 이제 그계획의 개요를 보도하건데 동면용덕、일월、구정、청림(同面龍德、日月、龜亭、靑林)의 네동리의 일백이십정보를 개답(開畓)할 계획이라는바 관계지주 이백여명중 일본인대지주 칠이박게는 전부 반대를 한다는데 그반대리유는 일월룡구정동에 팔십여정보는 전에 그류가 업는 논보다 나흔 옥전(沃田)인데 그것을 개답(開畓)한다면 리익은 고사하고 막대한 손해가 잇스리라는데 수리조합의 계산을 보다면 일단보(一反步)에 정조(正租) 석섬(한섬에 구원환산)과 이모작(二毛作)을 할수잇스근즉 보리두섬(한섬에 오원환산)을 수확할수잇스니 수세(水稅)를 일단보에 십원을 준다하야도 밧보다는 만흔 리익이 잇다하나 지주들의 말을 들으면 현금경제정세(現今經濟情勢)로 볼지라도 정조한섬에 구원이란것가는 추수긔에는 바랄수업스며 특수한 경우에는 변해적풍이 업는것은 아니나 그것은 소지주나 소작인에게는 도로혀 각접을 주는것이오 이모작(二毛作)을 할수잇다 하나 전부가 점토질(粘土質)임으로 랑어리가 커서 전히 이모작은 할수업고 세사(細沙)를 섞은지일수록 도합하면 이모작을 할수잇슬듯하나 오리(五里)나되는 먼곳에서 모래를 운반하야 혼합하기는 도저히 불가능함으로 수리조합이 설치된다면 구내 삼백여호 이천여 조선인에게 미치는 영향이 적지안이하리라하야 큰 물의가 분분하다한다

通關된石油를 憲兵隊서말성

쏘벳트산인으로조사한다고

大邱憲兵隊에서

【大邱】 일천하의 자본주의국가를 진감시킨 경제오개년계획(經濟五個年計劃)의 실현을 압헤두고 거의 필광적으로 다시 제이오개년계획을 립안중이란 보도를 두드히 드른『쏘벳트』석유의 극동시장진출은 세인의 주목을 고으려오든바 대구에서는 경상(慶尙) 공영(共榮) 량자동차회사가 지난삼십일 사용에 대하야 완전한 계약을 체결하고 목하 부산(釜山)창고에 보관중인바 일만상자(一萬箱子)가 하로도 속히 판매가 종도되기를 바라고잇다는바 모든 수속이 다맛치기까지는 아즉도 일개월이상의 시일을 요하게 되는바 혹 그사이에 이예까지 길용관계를 맺고 잇든 『스탄나-드』 『라이징』 일본석유등 회사에서 두반을 일치안흘터고 엇더한 커해나 안흘가하는 우려중 돌연 대구헌병대(大邱憲兵隊)에서는 량회사에 대하야 그것이 『쏘벳트』산의 석유인까닭에 조사할필요가 잇다는말하기를 그것이 『쏘벳트』도시아니의 회발유라고 하드라도 당부에서 규정한 통관 사실여부이나 협하다고하야 일소에 부친다고한다

少女强姦한 色魔遂送局

【漣川】 련천군백학면백령리(漣川郡百鶴面百嶺里)에서 인면수심을 가진 악한(惡漢)이 출현하야 종재훈씨의 손녀되는 간란(干蘭)이라는 금년겨우 십일세밧게 되지아니한 어린소녀를 미모와 자태에 취하야 불의에 행동을 취하야 그것이 원인이되여 불상하게 죽엇다함은 이미 본보에 보도한바 잇섯거니와 당지경찰은 범인을 체포하야 이래엄중취조중이든바 지난 이십구일에 세상에서 도기만치 여도 무서우시한 강간치사죄라는 이름으로 송국하엿다더라

▲元山少年會總會開催

【元山】 원산부내영정(榮町)에잇는 조선소년군제이호대(朝鮮少年軍第二號隊)에서는 지난이십칠일오후칠시에 동회관내에서 총회를 개최하고 다음과가티 임원을 선거한후 무사히 폐회하엿다고한다

◇新任委員氏名 隊長 趙興楨 副隊長 安龍奉 理事 金平鎬 同 徐相勳

運餉한글講習盛況

【龍岩浦】 평북룡천군부라면 운향동에서는 당지 운향청년회의 주최로 제일회한글강습회를 개최한다함은 임의 본보에 보도하얏거니와 예정대로 지난팔월칠일부터 동이십일까지 당지 봉이공립보통학교(本二公立普通學校)강당에서 강사 리윤재(李允宰)선생의 교도하에서 수강생 오십여명의 대성황으로 맛추엇다한다

中國人慘死者 追悼式

寧邊佛敎少年團이

【寧邊】 녕변불교소년단(寧邊佛敎少年團)에서는 팔월이십팔일 백중날을 긔하야 정황해(鄭滉海)법사의 집례로 지난번 조중충돌사건의 희생자추도식(慰死追悼式)을 다수중국인과 래빈참석으로 거행하엿다고한다

(…)용하야 농민을 위안하기 위하야 당시 운향청년회주최로 각희대회를 지난팔월이십일일부터 개최하고 동이십사일까지 만사일간을 대성황으로 맛치엿다는데 이상입상한 씨명은 아래와 갓다더라

一等 鄭天彬 二等 孫天元 三等 申夏浹 (…) 一等 洪時芳 二等 文應任

船員一名溺死

【羅南】 지난이십팔일오후풍에 함북용성면포항(咸北龍城面浦港)해안에서는 고기잡이나갓든 배가 전복되여 십여명선원들은 전복된 배동에 몸을 의치하고 구원을 황하든중 배마침 풍에 몰려오는 어선에서 발견하고 구원한바 팔명은 구하엿스나 남어저 두사람은 그만 익사하엿는데 시체는 그익일에 건젓다더라

漂流木잡다 靑年이溺死

【江界】 평북강계지방(平北江界地方)에는 련일계속하는 강우로 인하야 강물이 범람하게 되여 다수의 목재(木材)가 떠나려오게된바 이것을 건지라다가 김일빈(金日彬)(二三)이란 청년이 빠저 죽엇다는데 김일빈은 본적을 평남안주(平南安州)에 두고 생활의 길을 차저 강계읍동부동(江界邑東部洞)에와서 동생을 다리고 로동을 하야 지나오다가 근처에잇는 김학성(金學成)이란 사람과가티 나무잡으러 갓다가 그만 힘이 약하야 나무를 딸아들어가게되여 죽엇다는데 륙십이 넘은 모친은 길가에서 통곡을 한다는데 아즉 물이 만하야 시체를 찾지 못하엿다는바 지난이십구일오전다섯시나 갓다가 그리되엿다더라

含金五퍼센트로 裵氏의金鑛

【安邊】 함남안변군위익면종자리 배승헌(咸南安邊郡衛益面種子里裵承獻)외 오씨가 자고로 유명한 광산지대인 죽근리(竹根里)에서 금광을 발견하엿다 함은 기보한바어니와 그간 허가를 엇어서 채굴에 착수한결과 호성적으로 금분의 비례는 오퍼센트이상이나 되는 광구가 칠십여구나 된다고한다는바 안변금광(安邊金鑛)중에서 가장조흔 성적을 가젓다하며 큰일에는 매도설이 잇서서 내외유명한 광업가들의 출입이 빈번하야 내외각지에 명성이 자자하다

法律顧問

【問】 一、形式上結婚한後女子承諾업시 男子(十一歲時)任意로女子(十九歲時)印章彫刻하고 女子父母의게만 承諾을受하야 女子가男子戶籍에 四年前入籍이되얏는데 只今男子를相對하야 印章僞造로 告訴가成立될가요

二、夫婦가三年以上分立生活을하야 何等의妻에게看護가업섯다면 離婚條件이될까요

三、女子가法律上自由行動은 年齡이幾歲부터인가요 (益生)

【答】 一、印章僞造行使罪가構成되나 有罪判決되기는어렵습니다

二、惡意의遺棄면法律上離婚原因이되오

三、滿二十歲以上

【問】 組合維持에困難한某組合에서 總會를開催하고 組合維持方針을討議한結果 賣却外는良策이無함으로 一般組合員들은不得已賣却키로一致可決되야 現場에서願買者가잇서 價格及支拂方法을 口頭로契約하고 賣渡證書를作成하야 諸組合代表者인組合長의게 捺印을求한즉 (…) 하겟다함으로 總會서一般組合員들도 捺印을要求하엿스나 突然自己는 捺印을拒絶하오니 法律上效果는엇지되오며 契約實行될도리가업나이까 (…) 여주심을바라나이다 (全北 鄭知生)

【答】 契約履行請求訴訟할수잇소 (李仁 辯護士)

피부병퇴치 (皮膚病退治)

데-무水

◇殺菌作用으로 皮膚病의菌虫을殺滅하야 알푸고、가렵운氣分을 것을滅히낫게함

◇消毒作用으로 患部의病菌을 (…)

◇收斂作用으로 患部를 (…) 이낫소

◇滑澤作用으로 (…) 드렷게함

◎마른옴 ◎옴부습진 ◎水虫◎덧낫테 ◎지무른데 ◎가려움◎吹出物◎ 어루럭이◎버즘◎霖風◎鮮疥◎濕疹◎瘡瘡◎ 머드럼◎죽은깨◎飛火◎ 살거치는等皮膚病一切에쓰시면 △알푸나△內攻치안코△알푸고가 려지안코△보기실치안코△발녀 ▲벼룩▲빈대毒虫의刺傷等皮膚病一切

데-무水 藥價 三十錢、五十錢、一圓、二圓、送料內地六錢

全國到處藥店에서販賣함、萬一品切時는代金添付하야左記發賣元에注文하면即時送藥함

模造品에注意 必히데-무水라指名하고사시요

發賣元 東京市芝區田村町十八 電話芝一八七四番 振替東京六〇一〇〇番 東京藥院

大阪市赤十字病院前 電話南一二四六番 振替大阪五〇八八番 東京藥院

小兒肝氣靈藥

抑肝散 억간산

▲沿革 昌東醫院長 前陸軍軍醫 蔡永錫先生의創製

▲成績 實地經驗二十餘年에數萬嬰兒의生命을起死回生 一失도無한效能이有함

適應症 小兒肝氣(綠色便) 腹痛、乳吐、泄瀉、痢疾、腹痛、肚鳴、夜啼、身熱、驚風及一切食傷等에無不神效

定價四拾錢

京城府長橋町四九番地 發行本舖 昌東醫院製藥部

株式會社 東一銀行

資本金 四百萬圓也

積立金 七拾四萬五千圓也

京城府南大門通一丁目一番地

電話長光化門三五〇 振替口座京城五五五八番

支店所在地 南大門、東大門、西大門、寬勳洞、江景、群山、元山、咸興、金化、天安、禮山、安城、長湖院、洪城、大川、廣川

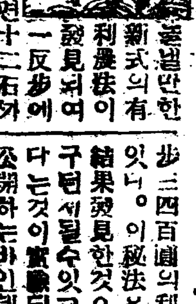

農業界의 新發見 (無代進呈 案內書)

쌀이면八石까지 麥이면十二石까지 其他의作物이면一反步에 三四百圓의利益을엇는秘法이 新式의有利農法이 發見되엿잇다。이秘法은 年實驗苦心의 結果發見한것으로이것이면。누구던지될수잇고、또有利確實하다는것이實驗되엿슴으로、今回公開하는바인데、이方法을가지고農業을하면누구던지多收穫한다 各地의實驗者에게서報告와感狀이山가티와잇슴을보드래도 이를證明할수잇다。案內書는無代로進呈함으로 早速申込하시요

東京 (…) 農業教會

價格低廉 (…) 進呈

振替東京二六〇一一

東京市外 (…) 高野製作所

仁寺洞 朝鮮劇場

◇本社京販 電光化門一八七番

◇파라마운트社映畫 大活劇 그대그립다 全七卷 監督 에드워드 (…) 主演 리차드 아-렌 메리 부라이안

◇파라마운트社映畫 大冒險大活劇 高速度海洋突破 全八卷 監督 크라이드 브럭크만氏 主演 몬테 블루

大週에는 新秋映畫第一回프로 (午後七時半始映)

團成社 電光 九五九番

九月一日부터 再上映 大公開

◇第一部 1.世界의노래 2.自由人의종 3.士人의꿈 4.未來는누구의것이냐

◇第二部 1.人造人間 2.思想의紀錄 3.世의가는사람 4.若者의집 番外 異國의밤

◇第三部 1.暴風雨 2.어떤男士 3.十字架 4.建設者

入場料 階上 大人七十錢 小人五十錢 階下 大人五十錢 小人三十錢

學藝

朝鮮史 (百三)

丹齋 申采浩

第十編 高句麗對唐戰役 (六)

紀元六百二十六年에 일즉이 唐太宗(곳唐武德九年에 그父의帝位를빼아슴에) 使者를보내여 新羅와 百濟에對하야 서로戰爭하지말을勸告하며 未幾에또乙支文德의 戰勝紀念으로 쌋은京觀을撤毁할을 要求하는지라 榮留王도이에大驚하야 唐의侵入이 早晩間에 必然的으로 事實化될줄을깨다랏다 그러나오히려 北守南進의 政策을직히여 南方에侵掠을 停止하지안는同時에 國內男女를 發하야 北夫餘城으로부터 今遼東半島의 南端까지千餘里의長城을싸아 무릇十六年만에야 畢하니工匠과 役夫의 戰爭보다浩大하야 男子는耕作하지못하고 女子는 蠶織하지못하야 國力이 매우疲弊하더라 三國遺事에長城의築을 淵蓋蘇文의奏請에 依한것이라하얏스나 이는淵蓋蘇文이 老子像과道士를請하야왓다는말과 한가지의 誣說이니라(第六節에參考)

(三) 淵蓋蘇文의革命과 大屠殺

紀元六百四十六年頃에 西部에 蓋伊太祚가죽으니 淵蓋蘇文이 蓋伊의位를 襲職하게되얏다 그러나 淵蓋蘇文이 놀ㅡ雄烈하야 主戰함으로 朝廷의 王과모든大臣과 豪族들이다ㅡ 淵蓋蘇文을 不和破壞할人物이라고 危險視하야 襲職함을 不許하니 이는곳淵蓋蘇文의 政治上生命을 斷絶함이러라 淵蓋蘇文이 自信이 强하야 『내가아니면 高句麗를 救濟할사람이업다』고自許하는人物이지만 또한少年에 異鄕과 異國에서두번이나 奔走하던 經驗이잇서 屈할곳에 屈하는 堅忍한人物이라 곳西部諸將伊와 其他諸族의집으로 도라다니며 敦懇하고는 『蓋蘇文이 不肖하나 諸大人이 大罪를加하지안코 겨우襲職을許하시니 이만하야도 恩義가 至渥합니다마는 오날부터 蓋蘇文도 힘써悛改하야 諸大人의 敎訓을쫏치리니 바라건대 『襲職』을許하얏다가 不肖한일이 잇스면 大人은 蓋蘇文으로 職을襲케하야 一臘을 奪還하소서』하니 諸大人이 그말을哀矜히여겨 西部蓋伊의職을 襲行케하다 그러나 오히려서울에잇음은 不可하다하야 北方으로쫏차내여北夫餘長城의役을 가서監督케하니 淵蓋蘇文이 이에西部兵馬를거나리고 出發할日字까지定하얏더라

(요) 전에唐太宗이 高句麗의 情을 探知하라고자조使者를 派送하는데 唐人은 배앗고 ... 니 淵蓋蘇文이 ... 三佛齊國王에게 밀물양으로 贈物하야 高句麗의 軍用地理와 其他內情을 偵探하야 그使者가오면 마음대로 高句麗의 軍事多少와 軍器 ... 부탁하얏다 三佛齊國은 南洋一個小國으로 自來로 高句麗에 互市하며 朝貢하야 그使者가오면 各處에 遊覽할수 잇슴으로 三佛齊王이 이를快諾하고 偵探을 實行하얏다 그래서 三佛齊使者가와서 各項을 探偵하고 歸國한다稱하고 海上에떠서 唐으로向하얏다 그리다가海中에서 高句麗海邊長淵上 警察長에게 잡히엿다 海邊長은慷慨한 武士요 淵蓋蘇文을天神갓치 崇拜하는者라 놀ㅡ朝廷이 淵蓋蘇文의讓을쏘어 唐을치지안함을 憤慨하다가 이제唐의密偵ㅡ三佛齊使者를 잡아가지고 그秘密한文書는 빼아서 文書는 朝廷에올니며 密偵은 罪獄에나리려다가 『아서라 적을보고도 치지못하는나라에 무삼 朝廷이잇스랴』하고 文書는 모다海中에던지며 使者는 먹실로그얼골에다가 「下와갓치삭엿다 面刺遼東三佛齊 寄語我兒李

高句麗太大 ↑ 盧淵 蓋蘇文卒某書

世民 今年若不來 明年當起兵 ...

이라云한 ... 어씌이고다시 ... 라쓰엇다 ... 만허盛旗이 ... 가업다하야 ... 保高하야 ... 보내엇다 ... 非常히

愼

愼하야 곳前의 ... 高句麗에侵入하라 ... 讀하라 ... 이미淵蓋蘇文 ... 저使者의 ... 文은 何人인지도 ... 하얏스며 何人인지도 ... 蓋蘇文의 ... 를 보냇 ... 을 쌍ㅡ드리고 ... 항이不可하니 ... 내야密書로 ... 올흔가하나 ... 말을쏫차 ... 니어덜나는 ... 者가드려와 ... 듯고禁兵을 ... 獄에拘引하야 ... 長이慷慨히 ... 偉치안는지라 ... 야西部蓋伊ㅡ淵蓋蘇文一人을除한以外에 各部의蓋伊와大對盧들 鬱折等各大官을 當夜에秘密히

末

末以前에大對盧도 안되야 淵蓋蘇文을 大對盧로삼으랴어 ... 許多한大臣들가운데에 ... 文을죽이지안코 ... 을보면 ... 蓋蘇文이 ... 鄙賤하야 ... 心을사니 ... 하면 ... 더하야 ... 明日로 淵蓋蘇文을잡으랴면 一大國內의 ... 擾動을지울것이어니 와이제 淵蓋蘇文이 새로長城役事의監督의 任命을바더 發程할날이 멀지안한즉 未久에 天動하야 ... 하리니 이때에 그反罪를宣布하고 鉛술으로잡으면 一將士의힘으로 넉넉히 淵蓋蘇文을 묵그리라하야 各大官들이御前에서 물너나와 秘密히그날오기만 기다리엇다

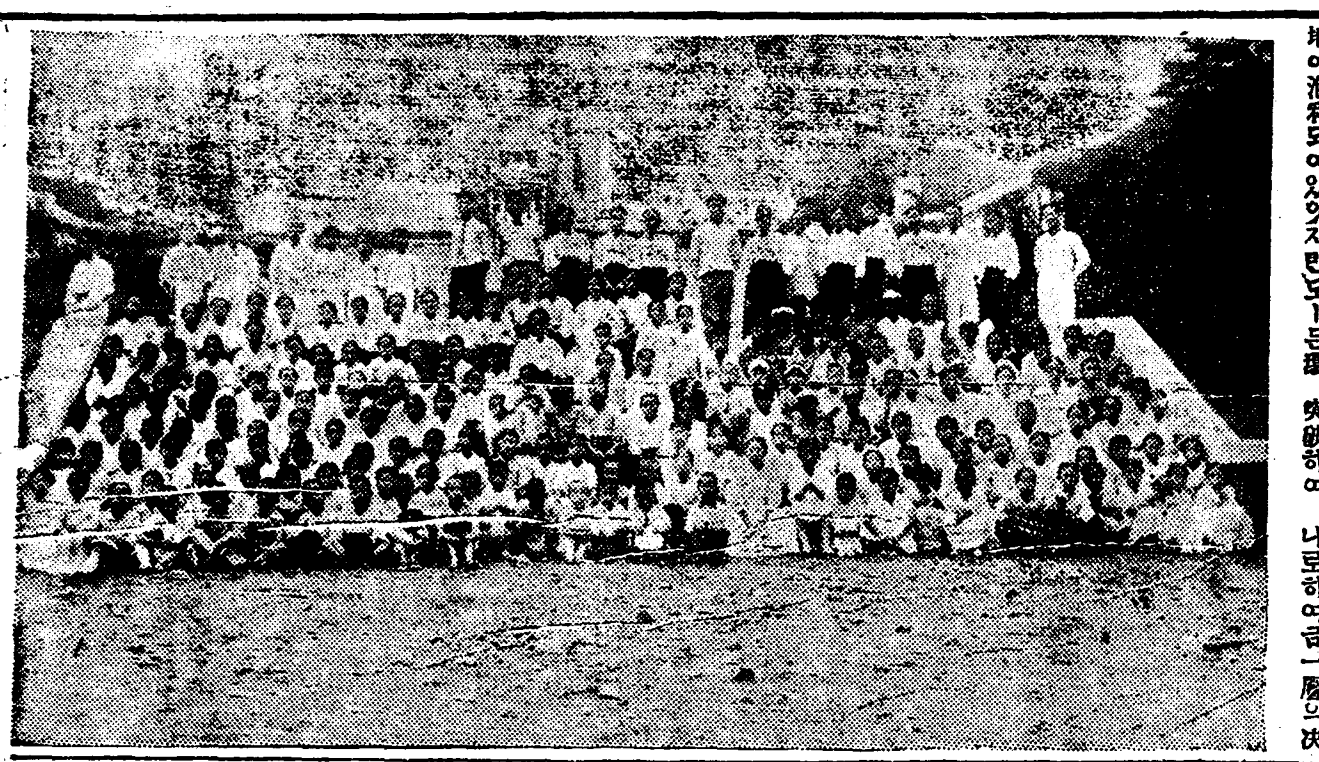

第三回 文字普及班動向

順天普及班 午前六時半부터 두時間式을배워

前苦學堂 金貴善

此稿는報告온지오랫사오나事情으로늣게실니게되여未安합니다ㅡ記者ㅡ

文盲에헤매이고잇는江山에, 勞働者와無産兒童들을爲하야 文明의地域을밝히며 農民을爲하야 은빗난으로참다운힘잇는指導를하며 偉大한알입을주게될눈어두운農村에 無産한무리들의唯一한참다운機關인글字그대로의 文字普及班이朝鮮日報社主催로 잇게되지 벌서三年前의녯일이엿으며 好成績의名聲은朝鮮天地에泡和되여잇엇지만모ㅡ든環境에依하야今年까지에 느커집을숙으로퍽이나 북그러이生覺하며 배움에헤매이고잇는竹馬의여러無産兒童어린동무들을爲하야! 勞働者農民의 여러兄님들을爲하야! 그와班員의한자리를占領하야 洞里에文盲群을 一掃할百切不屈의奮鬪力을가지고 朝鮮流頭明節인舊十五日(陽七月二十五日)의 노는놀을機會로 洞里有志諸氏들의 援助下에 힘잇는喇叭의 왼소리에 모여드는 文盲群衆은實로百六十名을突破하야 나로하여금一層의決心을더듯게하엿음니다 무더운大地를쏘인녀름날에 나는첫人事로 배움의偉大한힘과 必要性을 내목잇는데까지불으지젓음니다 그리고男子一班女子一班으로 分하야 첫가르침은始作되엿음니다 그러나亦是場所問題로困難하든次에 洞里私立學校를 빌일수잇서서 單片의問題나마 解決은되고 무엇보다도 問題되는 궁벽村이라는背景에는 亦是因襲에 風이잇서或是滋味업는批判이잇서 배우는무리들로하여금 배움에障碍가 잇을가하야 많은方針을生覺하엿음니다 그리하야洞里여러有志先輩들의 指導下에서 무엇보다도農村經濟에何等의妨害影響없이하기爲하야될수잇는대로일할時間을避하야서 女子들은다시 三班으로分하야 午前六時半을報하는喇叭소리에 五十餘名의純眞無垢한 處女들은 約二時間의배움을맛인後 午前十時半이되면힘잇는喇叭소리는 村前山頂에서 웨치여서들이나山에서일하는일꾼 大衆으로하여주고 집에돌아올時刻을報하여주고 또零時半에 들재번喇叭을울이여 洞里에점심時間되엿음을 報하여줌니다 그리하야한時半에 定刻의喇叭소리는웨치여 分璧에붙이여잇는『아는것이힘배워야산다』는 實明한스로간의밑에서 배움의偉大함과必要함을힘잇게웨치여 그날그날에새로운배움의精神을覺醒시키여줌니다 그리하야『ㄱㄴ가갸거겨』의씩씩하고 힘잇는배움은始作됨니다 그리하야무 氣를순다 이와같은배움은繼續되여잇을때 어느듯喇叭소리는 下學의時刻을報한다 그리하야一同은起立하여서 힘잇는소리로 아리랑의文字普及歌를滋味잇게불은後에 때을끼고 배움터에서 다시금 일터로向하야 各自는돌아갑니다 그리고『한글』만을 갈으치는것은너무나單調하여서 間間히日常生活에必要한數字! 農村에서만다시알어야할 常識과農事에對한必要한일입을주는同時에 極部的이나마 單片한自然科學等의滋味잇는 한마듸식의들임을주어배우는사람들로하여금! 아주天眞無垢하고純眞한 그네들의耳目을시치여서단만거름이나마 明의世界에로! 文明의地域으로! 밝음의범판으로! 나아갈한 도움을줍니다 곳으로貴社의偉大한 本事業의힘잇는發展을祝賀하는同時에 文盲打破를爲해 차우시는 諸先生에金體均安하심을 伏祝하옵고 班員諸氏의 健康을힘잇게빌고 더한層의도움을줄覺悟를가지고 그만둡니다 李鎬嗣 金圭東 崔五同 任基龍諸氏 援助하여주신諸先生을紹介하겟읍니다 寫眞은石橋普及班의職員과學生

石橋文字普及班 三百名에授業證

千餘名學父兄과放學式擧行

普事 鄭孝源

우리石橋文字普及班은 四百餘名學生이午前과午後밤까지合三回에分하야 滋味롭게工夫한다고하는것은임이보도된바어니와 그동안繼續하야 二十三日間을 지른더위 지리하장마를무릅쓰고 하룹가리지나왓습니다 그리하야最終期日인지난十七日에 最後까지쏘와서배운 學生三百餘名의게 授業證을授與하고아울너成績이良好한 學生十餘名의게賞品을授與한후父兄들과 가티千餘名이모히여 盛大히滋味잇는順序를進行하야가며 放學式을擧行하엿슴니다

講習所	京城府天然洞永信學校
開始日	七月二十三日
終了期日	八月十七日
授業期日間	二十二日
講習總時間	二百七時間
終了者數	三百餘名
全 通	二百餘名(內男八十五名 女百二十名)
半 通	九十餘名(男五十名女四十名)

勞農言論機關의 西班牙革命批判 (上)

◇아고뇨ㅡ크紙所論

西班牙革命에對하야는 보는사람의立場如何에달어 或은謳歌하며 或은排擊하야 가지가지의批判을 가지고잇다 資本主義諸國의 數만흔言論機關이 이를批判한것은 只今와지吾人의 눈에도자조뛰인바이지만 勞農露西亞의識者가이를엇지나 보는가함은 別로紹介된바가업다 다음小論은『아고뇨ㅡ크』紙의 所論이니 讀者確實히一讀할價値가잇슬줄밋는다ㅡ

×

數週間前에 西歐諸國의모든 『브르조아』新聞과 民主主義新聞이 西班牙에서『春節의獨立祭』에도近似한 無血革命을成功하얏다고 짓버하얏다『매드릿드』의 通俗新聞『에ㅡ리ㅡ뜨리ㅡ』紙는 先行한佛蘭西나獨逸보다露西亞의 피에커진革命을 漫畵하야 西班牙에서는 一九三一年에革命이整然과 歡喜속에 지내갓다 고報導하얏다

×

그러나 革命的建設의曲線은 意外에도 突然히머리우에떠러지게되엿다 廣大한勤勞大衆은 『브르두조아』共和政體의錯覺에서急速히버서커나왓다 時時刻刻으로 그네들은 民主主義共和國이라는것은 勞働者에게나貧困에시달닌農民에게나 何等의 解放을意味하지못한다는것을認識하기始作하얏다 『브르두조아』共和黨員中의最大理論家도自己의眼界가狹少한배문에 勤勞大衆이 새로운組織에 滿足지안는다는것은 全然想像도하지못하고 그들은 單純히몫은封建組織을廢한後 問題도안되는一物인同時에 自己에滿足한一『알폰소』十三世를 집어치엿다고揚揚自得하야 西班牙에平和가到來할것이라고믿엇다 有名

歐洲를도라서 佛國巴里 (四)

ㅡ巴里의風俗과其他ㅡ

禹儁植

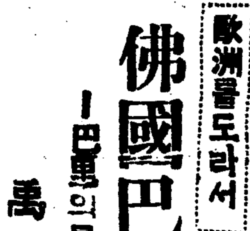

十一、路邊에並木을崇尙한다 綠色을조아하는 西歐人은自然森林에만滿足하지안는다 歐洲大都市中에도巴里는더욱並木이만타 倫敦보다도 伯林보다도 夏節에옥어진나무입속으로단닐수잇나니 佛人風俗에가장아름다운特點이다 나무는大槪印度녀갈나무를만히심는다 이나무는그늘이두텁고 直線色을가지고잇는外觀이다 이並木은巴里와갓흔都市에만限한것이아니요 서울羨村에 가보아도亦是道路邊에植木을하엿스니 農村靑年들이 이시원한樹陰속으로戀人을乘自轉車를타고散步하는것을본것은只今記錄에새롭다 이舞人乘自轉車라는것은아직東洋에서 못보앗스니 酒酊車이야왼흥조는보지못하엿스나 自轉車채가좀길고 발둥이둘이며 안는방席이二介로되여 앞뒤로타고二人이가리발을뚝가티돌이다 靑年男女가大部分가지런이타고 散步한다 何如間道路並木은어데局部的이아니요全般的이니 내가南端 『알사쓰로ㅡ렌』까지 가보앗스나 並木이每一般이엿섯다 十二、酒酊車와자홍事이업다 어대까지든지相對的用語다 그러나可謂업다고하여도 過言이안이다 내가巴里에만滿三年을잇는동안에 술먹고술醉한사람을못보앗다 醉한쳐하는사람도못보앗스니

世界名作戲曲 便衣隊의그림자 (十一)

샨오케ㅡ지 作 張起悌 譯

二幕悲劇

【도미】 (裁判하듯이)(속히) 激動이라는말은 거짓조소 意味深長합니다 그리구……

【헨더ㅡ슨夫人】 (不贊成한다는몸짓을하야 도미의입을막으며)도미가만좀잇서요 데이뻐린氏더러말슴하시게해요 데이뻐린氏의말슴이라면 무엇이든지 즐리아•헨더ㅡ슨놀 그냥밋을터인데요

【데이뻐린】 (말을 하기가어색하야하면서) 네生覺에도그말을넘는것이 꽤有利될것갓슴니다 고요 말한대로(속히)激動이란말씀너세요 네

(갤도ㅡ어氏는 桌子로가서아주ㅡ거북하게 말을집어넛는다)

【도미】 (쓰고잇는 갤도ㅡ어氏에게) 비속킹(激動)에는 K字두字입지요

【갤도ㅡ어氏】 (朗讀) 『그言辭는 實로驚駭하고 激動할것이여서 本人의妻는그들의暴行을 커교하야男門을걸거운일이 一二次가안임니다多幸히諸氏의愛護를닙어 本人의軍人이나 警官이臨檢하는時는 仔細한事情을 陳述할터임니다 또本人은日常 終日토록在家치못하고 쿠ㅡ口商會의 馬具製造人 헤비씨氏와同業하는關係上헤비씨氏에서 本人의虛飾업는信望에對하야 詐稱한證言을엇을것이요 勝人等에傳서도亦然할것이요 明言하나이다 이事實은 어떤者인데 前述한事實에依하야 被告人이될것이分明하나이다 前述한바와 或은此限에 在하야被告라할수잇는 드와이어夫人의男便은 船夫이온데近間還家할터이라하오며 드와이어 夫人의말에依하면 還家後即時當面問題를 解決할事實이라는事實을明言하나이다 이事件換言하면被告人을 全혀共和國陸軍隊諸位에게 一任하옵에際하야 伏告하나이다』

『一千九百二十年五月 十日손케임즈•갤로ㅡ어』

【갤로ㅡ어氏】 (졍잔히 기슬은을어謹讀하나이다) 『謹仰ㅡ萬若에人員을 派送할時에는銃器을携帶할것과및 愛蘭共和國陸軍隊諸位의 忠僕이 自由해서共和國을 支持하여달다는그러한 事件』이成立된다고敢히밋나이다

【헨더ㅡ슨】 이것이당신께돋나는便紙임니다요 데이뻐린氏는 이러케氣運잇는便紙요

【미미】 (처음보는결요) 갤리커氏 事實이건당 신이쓴것이아니지요 네

【헨더ㅡ슨夫人】 (그가 하인(自助自營이란意味)) 쌉쑈페인•암쌍시다 이것은 자썻다 우 미미 나하고 위니하고ㅡ앗다 커便紙에발한 갤리커夫人말입니다 데이뻐린氏ㅡ煙觸가에서이야기들하면서 내눈으로본걸 무어

【미미】 정말엇지면 그에게 그런재조가잇슬까요

【헨더ㅡ슨夫人】 그리고 그 편이가 사못浮浪예들에게 머리를쓰키이다가 그러치만 인케 큰큰한손에들어갓스니 갤리커氏 그놈들커이가 解決을짓기보다 당신이解決을짓게되지안엇수 便紙도랑은데이뻐린氏에게들니고 어서갑시다

(갤로ㅡ어 便紙를데이뻐린에게준다)

【헨더ㅡ슨夫人】 (門을 向하야가면) 쳔즈氏하고두현이잘자나시지요 데이뻐린氏

【데이뻐린】 잘잇습니다 감사합니다 돌이別로갓치잇서야지요 머 그는날이 늘나가잇고 또나는 普通밤에는 外出을하닛가요

【헨더ㅡ슨夫人】 그장사해가지고는 別로돈모을것갓지안은군요 한푼어치싸지안은소리로한時間이나 이야기해놋코혼것이요 무어 언제든지우리男便이만오기만하면 조곰마음이 편지게 머리편한쿠레미式은들인당니다 아주 只今은 더불베드의쇠網을먹거도 넉넉하리만침 쏘엇스리다요 이집잇는 젊은이들은 누구할것업시 들막놓여먹자요 게다가 언제인가 엇던者가그들보고 날거들해주엇섯지요!

【갤로어ㅡ氏】 (勇氣를 내여實見을말한다) 쳔즈氏는非常한頭腦를가진사람임니다 더堂堂한地位를가커도 過하지안을거지요

【헨더ㅡ슨夫人】 그맘이올습니다 갤리커氏 그럭커만 그러치도안해 왜그런고하니요 恰似하다면어리석기도하고 어리석다면 恰似하기도한法이닛가요

重要發明者의 金婚快慶 現代文化生活必需品의 發明家토ㅡ마스 에디손의 金婚式 (九月某日擧行) ... 한아메리카의發明家 ... 에人類最大의 ... 할수잇는것을發明見하야所謂物質文明에人類最大의 ... 을바어되손 翁은過般來의重態狀態를脫하야快癒의 ... 保하는바 ... 은어듸손의 ...

西班牙革命의 ... 蜀사고가 ... 하기에 ... 西班牙作家『부라ㅡ스코•이바네스』는 그의論文『槪要』에 하얏진 알폰소十三世』에 다음과 가티論하얏다 西班牙를 平和롭게改造하는것은 그다지困難한일이아니지만 무엇보다도먼저 國王을退去시키지안 으면안된다! 우리나라는 西班牙國民의모 든期待가實現되고 或 그들이反對한다하드래도 民衆과 社會的利益의 慾求에서 發하야 그들에게난호어진 참된 國民的共和國이다……資本과 勞働과는 다른文明諸國에 잇서그地位를占領하고 잇는것 이나맛찬가지의 條件下에生活할것이다……國王의西班牙退去는 그에對하야서도 多幸이요 또새로운政權에對하야서도 獨立的均衡을주는것 이된다 以上自巳의 誤信에 忠實한『부 라스코•이바네스』의 말슴 얼마나 幼稚하게들닐것이냐! (續)

차로 (?) ... 것이다 무엇보다도 宇宙에서 ... 우리가太古堯舜時節을 ... 고싶고 泰平謳歌를불르고 십거든 반다시한번巴里를가보지안으면안될것이다 上流中流이너청잔은사람이니 紳士이니하는階級은勿論이고 下層社會라도 若干言爭은잇스나 大體로 罵喊으로惡談悖說을하거나 주먹다툼을하거나 멱살을쥐고재비를나는等行爲는업다 卽이것은 一國의文化程度에 關한것이니 巴里와가튼平和世界를배우면조흘것이다 十三 남의일에干與치안는다 個人主義가徹底로 發展된오늘날歐羅巴사람들은 自己에게利害關係가업는일에는 絶對로干涉치안는다 甚하게말하면엽사람의옷깃에불이붓는것을보고라도모른척한다 이心理는決斷코他人의被害를希望하거나好奇心을가진故意의不干涉主義가안이라大抵歐洲人의人格培養에 基因한듯하니 수선스럽게이런것커런것參觀하는것을 卑劣한行動으로生覺하는故이다 또하나는 經濟生活에 埋頭沒身한故이니 언제太古時節처럼 제일아닌남의일에 이러쿵커러쿵할餘暇가업는까닭이다 그러하기에 길을가다가 압헤가는사람이모르고紙匣을 떠러트리고가면뒤에오는사람이보고도 못본쳐하고 그대로지나간다 우리東洋眼目으로본다면 얼마간沒人情한듯하나 이것은그사람들의 個人主義와人間的人格崇拜에서 온것이니 利己主義와는다른 것이다 엇재서利己主義와는다르다고 하면 그들이各自제힘일만으로 가하면 自由로 하고싶흔대로하다가도 一朝에社會的輿論이이러난다든지 或은國家를爲해서或은 同胞를爲하야 (或은어떤部分(파ㅡ틔)을爲하야 一致團結하고 自我의利害를不顧하며 同一한旗幟下에서 公衆을生覺하고大衆的結合陣營에 犧牲的으로猛出하나니 이와가튼사람으로엇지利己主義者라부를것인가吾人은이에覺醒할必要가잇나니무엇때문에우리朝鮮사람은나의힘일은겁이노코남의일에머리를둥이 는바이다 (續)

新用術語解說

一記者

◇아ㅡ텔◇ 『아ㅡ텔』은同伴 黨類又는組合等을意味하는露西亞特有의自由協同組合이다 共通의勞働又는勞務에從事하는若干의사람들이組合으로 일의遂行을便利케하는同時에 第三者에對한共同實任을지는것이다 一九〇六年以來로 一種의職業團體로分法人的性質을公認하게되여만히出現을보게되엿다 最初는 漁夫 筏夫 運搬夫等間에發生하엿스나 後에는 農業勞働者 木手等外지加入되여 組合員의訓練勞働條件의改善 生産力의發達等에必要를任務로하엿다 『아ㅡ텔』은 一、生産組合 二、消費組合 三、信用組合 四、共濟組合等으로分類해볼수잇게되엿다 純粹한 勞働者『아ㅡ텔』에서는 『스타로스타』라고하는 最年長者가代表者가되여 帳簿 會計及事業의 管理의衝에當한다 이가튼組織이거의家長的으로되여 古代『스타로스타』의原始家族制의延長으로보는說도 잇지만 그것은다만類似에쏫치는것이다 『아ㅡ텔』의人員은規定이업스나加入金을身元保證金모양으로

二科會展 入選者發表

【東京三十日發電報聯合】第十八回二科會展覽會入賞者는三十日午後四時半發表된바搬入總數는繪畵四千百三十四點(千百八十五人)彫刻百二十二點으로入選은繪畵四百十三點(二百七十六人)彫刻四十二點(三十三人)그런데新入選은繪畵八十二點(七十六人)彫刻十一點(十人)이다

文士케인氏急逝

【코ㅡ니바깃숍(英國)卅一日發電通】現代英文壇 小說作家及劇作家의 홀케인氏는 三十一日午後一時五十五分急逝하얏다

新刊紹介

▲批判九月號 樹東의現狀과朝鮮의將來, 宗敎批判과反宗敎運動, 西班牙革命의今後展望 其他評論文藝定價二十錢京城苑洞七七의五批判社振替京城一五九〇二

三代 (204)

廉想涉 作 安夕影 畫

젊은이망녕 (四)

마님네행은 금천부장의호위로자리보줄이를 다시 실어가지고 도라왓다 형사들이 사랑으로 나가안커서 금천형사에게 권화로 보고를 하고여 귀에간사람들을 보내달라니까 금천이가 축컨데리고 온것이 엇다 형사들은 지주사가마렷을때에 다는명한일을 위선찾자는 것인데분명히 머리맛 고비에찜는 명함이업서졋다 형사들은 임한가지가 더생긴것이 귀치안타는니보다 할퀴가나는것을 쌧다랏다 그러나원시 상훈이와 처도오늘들은 마즈막으로 검거를하라든판인데 곰고임되가 상훈이의 수중에드러간것을 보고는상훈이를 진작 못들지안핫든것을 후회하엿다 따라서 뎍희에게는 더욱더 유리하야젓다 오늘 뎍희를다리고 온것은뎍희의영문서와 조부의 유서

회미한전등불이 오스름하게나리비초이는 응접실 기묘도뎍듯한 발자최가 우르를몰린다 문을쏵쏵닷고 괴괴하든이방커방에서 휴청휴청 문이열리며 고개만 내밀고 『왜그러나?』 『무슨일야?』하며 수면부족으로 충혈된눈들이 번쩍인다 무슨사건인줄알자 누구나『후ㅡ』하고 놀라는것도 아니요 근심하는기색도아니나 져마다살피는 더얫치고 얼굴는더모지려젓다 바방히 한아씩자고안커서 방울도아서 취조를하는것이엇다 금천부장은 부하들의보고를 듯고나서 한사람에게는 당자들이리로 데려오라고 명하며 한부하에게는 의사에게곳오라록권화를 걸라고 지휘하얏다 압헤 순사를 한아씩 배치하 밧게서는 각취조실마다 문야출입을 검한뒤에 조금잇더니 검정외투를 엷꼴까지 뒤

피무든입술 (一)

그러나 지주사의 말을듯고 상훈이 면그소위 형사대들과 상훈이가자동차를 타고가서 청을테리고나갓다하니 그자동차가어듸것인지부터 조사하야보아야 하겟다고 생각하얏다 또는상훈이가지방으로뛰엇다하드라도 조선안에서 어듸든지피해안커커 사람을내노아서울안의고리대금업자나 은행방면과 당관중엘것이며 『설리갓대야 배판가든데로가서 쓰내이라고 할농중엘것아니 밧고 한방면을수탐해야하겟다고들생각하얏다 금천이는 형사들을 내보내서 이집부근에잇는 자동차부부터이잡듯이 조사하게 수배를하고 자긔는 덕긔를다시대리고경찰부로다시갓다

덕긔는 당장노히는것이엇스나 조부가 죽기전에 분재를해노흔 것만보면 그커게 밤중에 상훈이가와서 형사들과가티 와서 지주사를 회개동으로 심부름보내고이밤에서 무슨짓을하얏다면야 금고속이 비엿슬것이라고 추측하얏다 집어씨운 환도업는순사가 네각을 오면 명의 허리를바치고하야 가만히 모셔온다 이번에는구두를벗고 스립퍼ㅡ를 신엇기째문에 발자최소리가 업슬뿐아니라 누구나 의식이 엄숙한 장례에 참렬한것처럼 발이업섯다 모든것에 비밀을요하기째문이엇다 금천부장실압헤 직히고섯든순사가 문을여니까 한한불빛이 랑하로 왁서언듯이 퍼져나온다 비각을든 송장이 숨여드러가듯이 불빛속으로 쓰리들감추니까 순사는 밧그로 문을다더주엇다 그라자 밤문마다직히든 순사들은 거동이지나간뒤처럼 우ㅡ몰려서 커편으로 가버렷다 금천형사의방안이다 흙마두 바닥에 떠들어온것을 내더시듯이 ... 송장인 ... 지 욈수리가 ... 외투자락속에서 ... 웅크리고 신음하는 금천부장이 압흥 ... 자 부하가 ... 벗것다

朝鮮日報 ㊉ 朝鮮日報 讀者優待券 (一人一枚限) 崔承喜舞踊研究所公演 時日九月(一、二、三、三日間) 優待料 階上大人五十錢 學生三十錢 階下大人三十錢 小人二十錢 團成社

부인

씨든옷을 볏에쪼이시요

전염병균도죽고빗도나고 몸에다으면퍽유쾌합니다

알롬동이에 붓쳐입는옷은 더러운그대로두면 여러가지 만흔 병원균을 배양하는것과가태서 언제든지 그옷이전염병의 매개물이 되는것입니다 이러든지그외에 불결한버러지의 발생을바르게하고 혹은피부를 자극하야 피부병의 원인이되게까지 하는일이잇습니다 이모양으로 의복을 불결하게하면 대로입는즉 그러한례가 만히생기는것입니다

항상정하게하게 자조빨고빨 필요가잇습니다 이것은 그옷의 지질을 위해서도조흔일이니 원체지독하게

더러운뒤에 세탁을한죽 비상히시질이 상하고 원만치더라운뼈에 세탁을하면 쉬웁게빨리고 옷지질을 버리지안게되는것입니다

이제는 여름도지나고 가을이와서 아츰저녁 선선한바람이불지만 그래도낫에는 땀이나는고로 이뼈에주의할것은 살에축접부딋치는 옷에비누나 양잿물과가튼것이 세탁한뒤에도 다소간 남어잇스면 피부가자극되여 쓰라리고 어린애들은 피부를거슬릴위험정이 잇는고로 물로잘헤우지안으면 안될것입니다

빨래人물은 칭결한물을 쓸것이라는것은 다시두말할 필요가업지만 칭계천물이나

흘러가는물 에서전염병균이나 회생충가튼것이 빨대붓기가 쉬운고로 조금이라도마음에써림 한데도 불고하고 그것을피하시안으면 전염병을 옮거오는수가 잇습니다

십이지장충이나 기타긔생충의 유충(幼虫)이 손의피부의침입하여오는일이 흔한고로 개천물이나 수렁물가튼데에 손을대이라면 충분한주의가 필요합니다

병독(病毒)이나 무를부려가잇는 옷의소독에는어떠한방법이적당할가함에는 일광소독을 하는것이제일간편합니다 이뼈에 효과리를보는것은 인간의 피부를든든하게하기 야 또한비타민 D를 구성(擴散)하는것으로써중요시하는 자외광선입니다 소독에 곤난한 결핵균과가튼 것을 일광에오륙시간만 쏘이면 확실히소독될수가잇습니다 다른병원균(病源菌)이면대체로 이보담 짧은시간으로 멸할수잇는고로 보통이 삼시간만 이삼일계속해서 일광을쏘이면 대개소독이됨니다 여긔에 밝혀둘것은 자외광선이의복에밋치는 힘은 그옷(천)에따라서다소간 다른데흰빗의목면(木綿)베(麻)비단(絹布)등에무른뼈에는 가튼흰빗에전에 부흔뼈보담 속히균이죽는고로 검은천이흰천보담

소독하기가 어려움니다

이러한뼈에는 일광의작용이 특이한고로 소독하기 어려운것은 오래오래볏헤쪼이면 일이압니다 너무오래쪼이면 빗갈이발하기쉬움으로 균이죽을 정도와 만지쏘이면그리변하지안습니다

가정에서알어둘 무새옷빠는법

□빗갈이변하고안변하는것을 시험한후에물에당거야한다□

물드린 무명(木綿)옷이나 마포가튼것은 아모리 염색(染色)을 잘하엿다 할지라도 보통흰옷을 빨듯이하여서는 빗갈이변하기 쉬움으로 여간주의하여 빨지안으면 아니됩니다 이것을빗갈이 어야합니다

빠는 방법을말하자면먼저 빨너의한쪽 귀퉁이를 더운물에 적시어서 염색한것이 쉽게빠지는것인지 아닌지를 시험하여 봅니다 만약더운물에당거서 염변하지안토록빨자면 위선옷을

쌀기 전에 엇더한염료(染料)를사용할것인지 알필요가잇습니다 컨(醺染)가튼것은 여간하여서 그염료의종류를 알기가어려움으로 그러한뼈에는 빨어보아야 그염료의종류를 알게됩니다 그러함으로 빨내를하여가면서 그염색이 과연빨어도변하지안는것인지 그러치안으면 잘변하는것인지를 시험한후에 적당한세탁제(洗濯劑)의분량과 온도 등을 생각하여서 빨 새한것이 변할것가트면 그뼈에는 다시차듸찬냉수에다가 당굽니다 그래도염색한것이 싸질것가트면 이것은엇절수업시 휘발옷(絹服類)로 단골수밧게 빨다는도리가 업습니다마는 만일 그러치안코 냉수에 당것을빼 빗갈이 싸지지안을것 가트면

소다 액(曹達液)을조곰 보아서그래도 빗갈이 변치안을 뼈에는다시며운물에다한번들더내인후에 소다액을 적당하게타서휘젓습니다 그러나 소다의분량은 될수잇는대로 적게타는것이옷을 상할념러가 적습니다 이소다액중에다 뼈에로 헝겁을 당거보아 가면서십분이나 혹은 삼십분가량을 당거 두엇다가다시더운물과 소다를더타거나 혹은비누물을 탄것에 비벼서빼를

말정 이뼈에 가지고떠우롬 어나찬물에 희여서 쥐여짜알답니다 이뼈에일광을 쏙사(直射)식히면 빗갈이날르기 쉬움으로 바람이잘 통하는곳에다옴겨(陰乾)을하는것이 제일 조습니다

第一回 毛絲編物講習會

時日 九月十日로廿五日까지 (午一時부터 同五時까지)
場所 鍾路中央基督教青年會館
材料 市內仁寺洞毛絲商大吉商店에서提供
講師 石川쓰고 日高미사오 外數名
科目 족기、오ー바세다、婦人쇼ー루、男女兒童服、께싱、케프、其他今年最新流行品
◎會費 入會金五十錢講習料一圓(定員女子에限하야百名)
主催 朝鮮中央基督教青年會社會部
後援 朝鮮日報社學藝部

라듸오 九月三日

午前一○時○分氣象概況各地天氣實況▲一○時四五分料理▲正午時報뉴ー스

午後○時二十分長唄▲一時婦人講座金東煥▲二時一五分婦人事項▲三時四五分뉴ー스公示事項▲五時四五分라듸오體操 職業紹介事項▲六時童話(神心人心)相川旅山▲六時三十分趣味講座小川多三▲七時뉴ー스公示事項明日順序發表▲七時三○分朝鮮의面影(第五講)崔南善▲八時義太夫(A)竹本東廣▲八時五○分新講談(A)伊藤痴遊▲九時三五分氣象概況各地天氣實況時報▲九時四五分南道短歌金昌煥

崔承喜女史舞踊會第一日부터大盛況

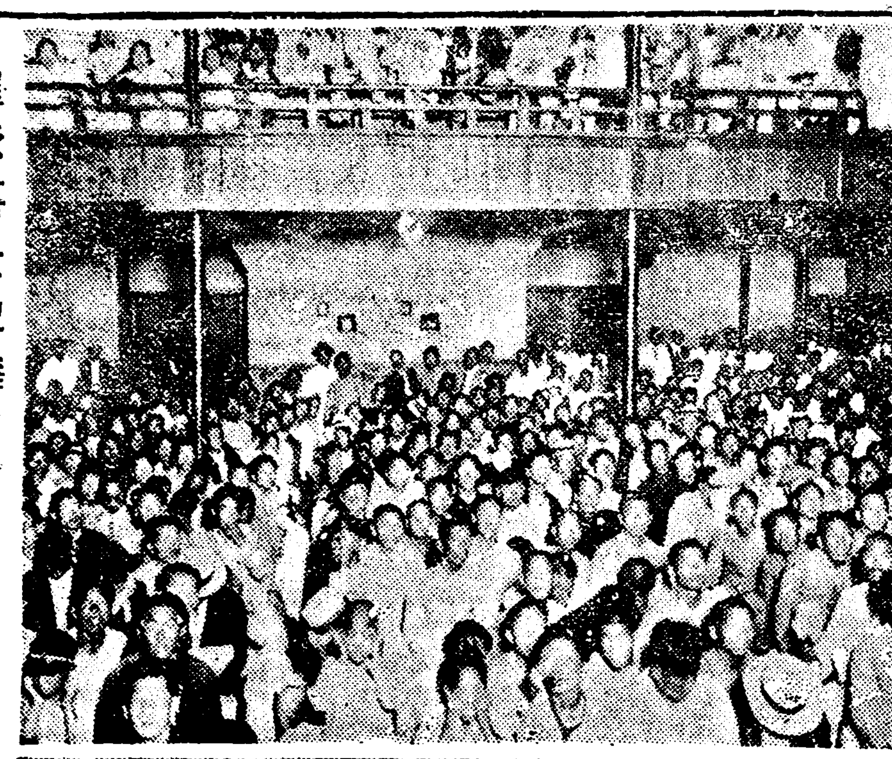

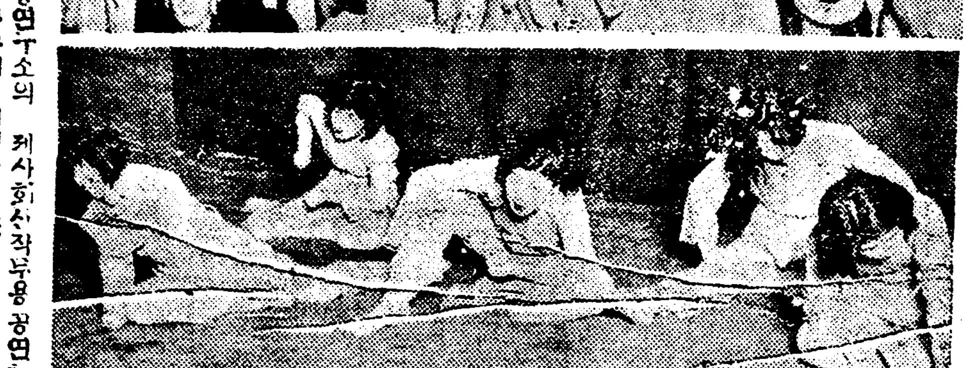

승희(崔承喜)무용연구소의 제사회신작무용 공연회는 첫날부터 예상한바와가티 대성황으로개막되엿는데 십자、미래는 청춘의 것이다 인조인간폭풍우등외에 환희에뛰게하엿고 새로운경향을보여주는 녀사의신작무용은 며다가시무용은 관중으로하여곰 첨조인상을주엇습니다 독사부대권은 西面단에잇습니다(사진 청일운계일아의광경)

短篇小說 나와순탄 (九)

宋順鎰

그말을들어 그런지 외숙모는 나의게대하는 태도가 퍽냉정해진것갓다

외조할머니는 외조부에게 말을해보야될상십흐지안허귀트임을하지도 안헛나는데 아마도외숙모가 무에라고 썻엇는지외조부는 나를불너안치어노코

『네가 이권중 고를짓치엇다니 달니무슨버리를 하도록하지 무슨공부를 하겟다고 그러느냐 의학공부를하면 상게도 돈을벌기는한다드라마는 그것도 이젠 운이만허서 권갓지는 안혼가보드라만사름분수대로해야지남들은중학교만단니고도 군일도 보고 금융조합서기노릇도 곳잘하드구나……』

하며 속압흔소리만 텅텅비앗놋는다

들으니 가운데삼촌과 작은삼촌은 그해정초노리 화투에하는 이천원하나 천원을일코 부호집년도박군々일낭타진하는바람에 모다걸니여 돌々이벌금을 물엇다하니 그돈만가져도 나사년동안 전문학교를 맛치고도 남울것이다 그나그뿐인가 해마다 세밥에 모모료리관에셈하여주는돈만하여도 수천원식된다 하니 외조부하나는 돈 푼에치를떨어도 그자손들이 얼게모두게깁업이써내는돈이 얼마인지 모두거늘 외조부나 어느외삼촌이나 곰만청의가잇다하면노상남드공부를 식혀주거든 나의그리구를 거절할것인가

만일 나 어머니가 아들이되여 내가친손자가되엿다면 그가흔 팔세를 안밧드렷난——

不死鳥 (19)

沈熏作 安碩柱畵

정진사집 (8)

혁이의 손에 쥐여진것은조그만 각씨(人形)이엇다 연두저고리에 분홍치마를입힌 각씨는 손바닥속에서 머리가부러지고 허리가 무참히도 꺽거젓다

『온 요게다 뭐냐?』

혁이는 염々스러워서 각씨를 방구석에 팽개첫다 정희는 작란감의 시체를 멀거니나려다보고만 안젓다

(여북이나 고적해야 저것을 만들고 안젓스랴? 오죽이나 어린것이 보고십허야나 이 삼십이나 먹은 녀자가 저것을 만들어 마음을 부처보려고하랴?)

혁이는 누의의 마음속을들려다 보는것가텃다 돌이 다어리고 어머니가 생존해 계셧

슬며ㅅ다 몸날 ㅅ듯한 양지짝에 안저서 풀각씨들 만들어가지고 머리를 쓰다듬어주고잇는 정희의 등뒤로가서자금처럼 각씨를 빼아슨적이 잇섯다 정희는 어렷슬때부터 순하고 착하엿다 심술사나운 오라비압헤는 감히 달려들지 못하고 훌쩍훌쩍 울면서

『옵바가 내각씨를 빼서갓다우』

하며 어머니에게 하소연할 뿐이엿다 그러면 어머니는색상자속에서 각씨옷감을 ㄱ내며

『다시는 뺏기지 마러라 응』

하시고 저고리 치마를 조그맛케 말러주시든것이엿다 그뼈생각이 어쩌런듯 눈압헤 보는것가텃다 그 자애깁흐시든 어머니가살어계셔서 오늘날 정희의 신세를 보실것가트면 얼마나애닯어하실가? 하는생각이 불현듯이나고 흔심이 가득한 어머니의얼골이 뵈옵는듯해서마음이 언짠어젓다

(내가 왜 이러케「쎈티멘탈」해젓노?)하리만치 거츠른생활에만저저온 혁이로서는 오래간만에늣기는 감상이엇다

정희는 무엇을 애원하듯이 오라비의얼골을 치어다보고안젓다 정희역시 오라비의써드는얼골에서 아득히 지난날의 정다운 그림자를비추어 보는 모양이다 그말업는표정이 떠한층 가엽서보엿다 혁이는 나낭장에서 정희가 가장짓버할말이 무엇일가하고 차저보앗다

『내 영호 다려다주랴?』

하엿다

『정말? 어떠케?』

정희는 왐속에서 소스라처 깨인듯 귀가 번쩍띄어 닥어안는다

『옵바! 난 영호만데리구잇스면……』

금새로 목이메여 말끗을 여물리지못하고 오라비의소매에 매여달리듯한다 혁이는 바로보기어려워 눈을 꽉 감엇다 정희는 어린것을 다려다볼 생각박게는 업는모양이다 혁이는 누의를 비탈로나 위로를해줄가하고 『내 영호를 다려다주랴?』한것인데 정희는 그립고 아쉬운마음에, 정을부처 가지고놀다가 일허버린 구슬옥, 차저내라고 어른에게 보채는 어린애모양으로 오라비를 졸른다。

『영호만 데리고 잇스면—— 데리고 잇지는 못하드래두 하로 한번 고것을맛나보게나해줫스면……난 아무도원망안할테야요 평생을 이러케 살어두 조와요』

혁이는(제 혈속이란 저러케도 못닛칠가?)하면서도 선뜻 대답해줄 말이 업섯다。

『옵바가 못해주시려면 무슨일은 못하시겟서요 모두 남의일처럼 아시니까 그러치요』

반은 폭패하는듯한 어조다。오라비의 능력을 파도히 멋고 원망까지 하는것이 혁이에게는 더구나 괴로웟다。한편으로는 어려운 책임을무거웟다。진々가려서 엇개가……건기ㅅ불이 들어왓다。

안마루에서는 술이 건아하게 취한 동막집이 마두칭을장구삼어

『인생 한번 늙어지면…… ……아니 놀고 무엇하리』

암되 목아지를 비트는소리로 노래가락을 불른다。늙은 축들는『조타!』하고 무릅을 치는 모양이다。

눈쌀을 찝흐리고 한참이나집울하게 안젓든 혁이는

『얘!』

우엣잇는 목소리로 정희를 불럿다。

『조흔일이잇스니 너 나혀라는대로만할테냐?』

『그러구 말구요』

『정말이냐?』

채처 뭇는

『그럼 알흔로 무슨 일이생기든지 내탓은 안헐테지』

하고 뒤를 다졋다。혁이의 얼골에는 비상한 결심의 빗이떠돌앗다

時候가變하는때

新涼의秋、더위는물러가고涼味가바야흐로더하야朝夕엔견드기좃습니다、일로부터가病魔活動의季節입니다

今年은三十年來의酷暑에健康한사람이도라혀으나衰弱하여잇습니다이틈을타病魔가侵入함으로이換節期에는仁丹을活川하십시오

더욱히仁丹特有의殺菌力은外部로부터侵入하는病魔를問題업시撲滅합니다

그리고仁丹은胃腸의活動을補强하고一層健康을增進함으로特히初秋에는常備護身藥으로서一時도업서선아니될것입니다

四博士責任劑 ポケット必携 仁丹

銀粒仁丹

●胃腸の保健

初秋의衛生은、먼저胃腸을튼々히함이絕對의要件입니다。故로此際는반드시、卓越한健胃効果를發揮하는仁丹의常用을勸하야마지아니합니다。

●元氣の回復

더위에쏘들린生活機能에對하야새로운生活力을賦加補給하야는淸新하고、旺盛한活動의責源을供給하는仁丹을活用하시어元氣의回復을圖謀하시요

●惡疫の豫防

初秋는惡疫의跳梁에好機會를준다。그럼으로食後는勿論、外出時에는반드시仁丹을쓰시와侵入하는病菌또는體內에發生하는細菌을全部擊滅하야完全히惡疫을豫防하십시오

藥價

御試用袋	百五十粒	十錢
富士容器附	三百二十粒	二十錢
リードー容器附	四百粒	三十錢
御德用分	千粒	五十錢
御德用瓶入	二千二百粒	壹圓

仁丹의卓効에의再認識

太陽은、넘우人間과親近한까닭에、도리어偉大한効用을忘却하고잇습니다。仁丹은넘우사람들에게膾炙되어잇기뼈문에、도리어그卓効를看過하고잇는지도알수업습니다。그러나적어도

一、仁丹이、近代醫學의新見인뷔타민B와、東洋醫學의至寶인朝鮮人蔘、사후란을비롯하야數種의貴重藥을가장合理的으로配合하야完全한藥物的複合効果를發揮하는것

一、殊이胃腸疾患、憂鬱症、神經衰弱、常習頭痛等의病者는勿論健康者에도元氣또는體力의源泉으로되여、좀더한健康을爲한保健劑로서極히卓効가有함

一、隨時隨所에自由로活用할수잇는가장便利한藥劑입니다

一、芳香馥郁으로서社交上의香臭될뿐아니라、元氣의爽快함이라口中의淸凉과等이것만으로도必備의要藥인것

等等에對하야는、凡健康을爲로함에限하야참으로仁丹에對한經驗의再認識으로서、充分한考慮를圖하며益々愛用하심을바랍니다

德用瓶入實物圖

リードー容器

地方時論

貸金業인某組合의反省을促함

晉州 石泉生

筆者도 昨秋에 一分子로서 此地方의欠點、弊害한은 甚히遺憾으로 思料하나 諸君等의 非道德的인 行事에는 筆者亦是 不能無言하야 貴社紙面을빌어 一言을 忠告코자하는바이다

君等은 從來 地方有産者들이요 所謂 有識階級이라고 하지안는가? 所謂 農民들에게 低利融通하고 山城里高利業者들을 防止하자는 美名下에 諸君들의 發起로 再昨年에 貸金業組合을 設立하고 君等이 大株主요 同組合員으로 被選된後 問하노니 果然 農民들에게 低利로 貸付하엿스며 高利業者들을 防止할만금 努力하엿는가? 組合에 貸付方法을 보건대 月收 貸付等으로 貸付하되 月收는 每月支拂期日이 經過할時는 衡平法에 依함이라는 名目으로 一週間에 「加算」三十錢式 徵收할뿐아니라 次期日에 支拂치못하면 加算에 五分利子를 添付하야 徵收하는等 其他에도 現代에 適當치못한 高利를 徵收함에 對하야 一般에 不平이 만하감도 不顧하고 모든것을 改革하는데 農民들에게 實로 痛歎할바이다

昨秋以來로 未曾有에 經濟恐慌으로 農商工을 勿論하고 破産者가 續出하는것을 諸君도 보고듯지 안는가! 너이들은 죽거나살거나 우리만 充腹하자는 것이 안인가! 그러타면 最初設立趣旨가 那邊에 在하며 社會를 欺瞞하엿든것이 아닌가? 筆者는 君等과 厚面인 關係上 暴露코자 아니한다 우리社會를 볼때에 얼마나 寒心하며 複雜多端한가? 君等은 萬事를 度外視하고 農民들을 搾取만 함에는 容許키 難하야 一言을 忠告하노니 速히 反省하는 同時에 農村經濟에 만흔도움이 되도록하기를 바라며 擱筆하노라

論介名勝地의 射亭專用을보고

晉州 探照燈

晉州라하면 最近에는 白衣人本位의 山間小邑에서 慶南道廳을 新興大都 釜山에 빼앗긴곳으로서 알려지엇고 世稱妓生의 數가 마리(驪)의 數보담도 셋(三)이 더만타고하는것으로도 알려지엇다 唯逸한 妓女의 歡娛만명호에 全市의거리거리가 무덤속에 파뭇친것갓치 고요해지는 非活動的 都市이나 그래도이속에 朝鮮의 복숭(命)을얼마쯤은 늘이어노왓다고 말할수잇는 情熱的女性인 論介의 靈魂이 길이 잠드러잇는것으로 알려잇다

지금부터三百三十九年전壬辰의變亂에 六月二十八日 晉陽城이 함락하고 그잇흔날 論介마저 國恩을위하야 適將을 안고 長江流水에 限잇흔 목숨을 던치고 平亂後에 朝廷에서 그 忠死한곳에 「義岩」이란 紀念碑를 下賜하엿스니 그곳이 바로 嶺南의 勝地 矗石樓가 飛立한 晉陽城下에 水東流하는 가운데로 떠러저 잇는 一片의 盤石 그것이다 江에 「義妓論介之門」이라는 門閣이 잇고 그우에 論介의 祠堂이 잇서 歷史的 故蹟과 最勝한 絶勝이 兼備하야 실로 義岩을 中心한 附近이 가장 晉州의 名地가 되여 잇다 近世朝鮮史를 아는것은 바로 論介의 靈魂을 어려야할것이니 이영을 생각하는 사람으로 하야금 地方人은 勿論 遠近外來人士의 來覽함이 적지안어 一見에 情緖깁흔 素材가 가득찬곳이다 이곳 義岩附近을 獨斷使用함으로 말미암아 一般世人의 不滿을 만케하는者가 잇스니

이는곳 射手團(?) 南射亭그것이다 이 射手團의 南射亭그것은 本是 晉州의 射手團인 矗石射亭에서 去年에 不平을 품고 離脫되여 나간者로서 組織한 것인데 其中 某氏의 周旋으로 義岩附近을 射亭으로 專用하고 잇는것이다 筆者는 射亭의 必不必을 論하려는 것은 안이나 古跡이고 名勝이라는 것은 一般에 公開되여야 할 것이다 萬一 此를 私事로 使用한다면 此는 古跡을 保存한다고 할수업는 것이다 筆者는 이 非行을 反對하는 同時에 當局者는 速히 이를 禁止하기를 希望한다 (끗)

라는 밧씨의달는엇섯다 벌금을 물리고야 말것인가 하는것에대하야는 갑론을론(甲論乙論)으로 자못훤화(喧擾)중에잇다 한다

驪州文字普及班을 學術講習所로常設

學生普及班結晶

【驪州】 본사려주지국원중을 동파 리포공보교졸업생 동창회 주최로 금사면 상품 하품(金沙面上品、下品)에두동리에문자보급반을두고 본사간행인 한글원본을 교재로삼아 낫에는불상한 무산아동이며 밤에는 농군들이 배움의길을차저 더위도무릅쓰고 안전한도대를 건설하고자한자식 배워간다는소식은 본보지상을통하야 긔보하얏거니와 지난팔월이십일에와서는 일백여명의 관해자들을내이고 수업식을하는날에 당지 유지박승룡 리건인(朴勝龍、李建寅)씨외 이십여명외발긔로 우리도 남과가티살아보자는 취지하에 학술강습소 후원준비회를조직하고 하로라도 쉬지말고 수업을계속하자고 하품리는 리근인김규회(李建寅、金奎會)상품리는 박승룡 리동호 리영수 라만수(朴勝龍、李東鎬、李永洙、李萬洙)제씨가 강사로나서 일방으로는교수에 진력하고 준비위원을 선거하야 면당국으로단이며 만반의준비를맛치고 지난이십팔일 오전십일시부터 금사면산북(金沙面山北)주민 삼백여명이 상품리강습소압운동장에 모이어 진흥학회(進興學會)를조직하고 박승룡씨의 경과보고가잇슨후 선거된 회장인 금사면장리정규(李廷奎)씨로부터 모든일에 단결하야 금사면간북도 문맹지옹을 버서나서 광명한길을밟어가자는 결의가 만장일치로 가결된후 본사사업인문자보급을본바다 압흐로 우리강산에 문맹퇴치의 만흔긔관이 잇기를 축원하며 다음과가티 역원을선거하고 오후여섯시에폐회하엿다

◇役員氏名

會長李廷奎 副會長李鳳鎬 總務朴勝龍 幹事李永洙 李用華 李龍洙 李建南 李象武 朴泰陽 李恒洙 李萬洙 趙錫俊 評議員尹大榮外七人

月謝金滯納生을 授業時間에逐出

한때번에이백명이쫏겨나 平康公普의無慈悲

【平康】 평강공립보통학교에서는 매월이십팔일까지 수업료(授業料)를납부치안는아동을수업시간에 집으로쫏차 보내는일이잇다 그자세한내용을 보도하건대 그달월사금을 이십팔일이외지 납부치안을때에는 담임 교원은 수업시간에 아동을 불너내여 그거리가 이십리가되거나 삼십리가되거나 쫏차보내는바 쫏기여가는학생의 동모들에게 대한수치 쫏기여온자식의 부모는그가족의측은한 심리의것을 리용하는방책인바 괴임이닥치면 아동들은 수업료를가지지 안코는 등교하지안으며 일장비극이 이러난다는바 수업료 증수책임자와납부 의무자를때나 교육가와 피교육자사이에 이러나는 이비교육자의태도에 일반의 비란이놉다하며 지난이십팔일에 축출을당하엿든 아동은실노 그수가 이백여명에달하엿다한다

授業料滯納에 財産差押斷行

교육본의모순이라고비난 康津郡當局의處事

【康津】 전남강진(康津)군군내수업료체납(滯納)총액이근륙천원에달한다는바 체납된 수업료를징수하라고 팔월이십구일 군청원두사람이동군관내인 상(上)面에 출장하야 삼학리(上川)、양정규 박세윤 김영인씨등의 박인오인의 재산을차압하엿다는데 삼십원에도 못되는 가집의 재산을차압하엿다는데 교육장려의 본뜻에 모순된행동이라하야 적지안흔비난이 잇는 일방 압흐로도 재산차압되는이 과연어느정도까지밋칠는지 군당국의태도를주목한다고 한다

青盟員檢擧

【榮州】 경북영주경찰서에서는 지난이십팔일오후 륙시경에 영주청맹원 송중섭(宋中燮)김택(金澤)양씨를돌연검거하엿다는데 그 내용은비밀에 부침으로 알수업다

長津一帶에 檢擧旋風擴大

南馳西走의捕縛軍

【社邑】 함남장진군(咸南長津郡)에서 지난륙월에정두진(鄭斗鎭)씨를 검거송국하얏다함은 로자세히 알수업스나 모방면으로 탐문한바에 의하면 지난이십구일 조일합방기념일(合邦紀念日)을압두고 그날일을ᄆᄆ하여 그와가티 검거한것이라한다

본보에긔보한바이지만 그후에 다시이여 본보장진지국장(本報長津支局長) 한석소(韓夕照)씨와 동아일보장진지국장(東亞日報長津支局長) 허옥(許沃)씨외십여명을체포하고 그후로송국도하며 혹은 지방경찰에 류치하여 일개월여를두고 신문하는데 사건은 극비밀에 부처서 도도키히알수업다고하나 무슨중대사건인듯하다

風雨繼續으로 農作被害莫甚

김화군일대에

【金化】 김화군일대에는례년보다 매우풍작상태이든바 지난이십오일부터 근래에 드문바람이 불어 아직도 그칠줄을모르고 비와석거불기만하야 농작물에손해가 막대함으로 일반농민들은 크게우려중이다

發送한新聞이 中間에서流失

경차에서는경성서압수라고 怪異한新聞의去處

【社倉】 평남 녕원 사창지국(平南寧遠社倉支局)에서는요사이 장마비로인하야 우편물이빈빈히 두절되야 이삼일에한번식 신문(新聞)이 도착되어 독자들의 오해의비난이 자자하다는데 지난이십사일분이 돌연 도착되지안코 삼천팔백이십팔호(三千八百二十八號)만 오개되어려시로 녕원 경찰서에전화로 무른바에의하면 부정괴사가잇서서 이십사일과 이십칠일 신문은경성으로부터 압수한다는 답변이잇섯는데 일반은신문이 압수되엿다하드라도 다시 호외를발행할에도 불구하고 전연오시안하중간에 서분실되는것이 분명타하야의아를마지안는다고한다

妙齡處女의 三角戀愛劇

라남『에로던센쓰』

【羅南】 함북라남 생구정(彌生町)에 거주하는한(韓)모에장녀한천금(韓千金假名)(一六)은 수년전에 그부모가그동리에 잇는 어떤리발직공과 약혼하게 되여약혼한 청춘남녀는 서로내왕이빈번하야 서로손목을 잡고 쫏피고 새가우는 봄동산을차저 백년의가약을 굿게맹서한 일이 한두번이아니요 그네의 부모되는이들은 가을밤달밝은 아래에 그원앙의노래를 축원하엿다 그러나 호사다마도 맛지못할것은 사람에마음이라 더욱사랑에 취하여 날뛰는처녀인 한천금은 첫사랑에엇던잡놈을 늣겻든지 동리에 가주하는 모자동차운전수와새사랑에 실마리를 맺게되엿다 사랑에파경을 당한남자되동과와 리유를 보고싶어오래 동안 연애가계속되엿슴으로 이측이 아즉까지 라남사회에서는 보지못하든일로 일반은 진보된 현상이라할는지오 시대적으로나타나는 병적현상이라고할는지 ?큰화제거리가되어잇다한다

어린이들의 귀여운同情

신의주안식교생도들 금번수해(水害)에

【新義州】 신의주부내에 침수가옥이 구백여호에밋치고 그리재민은 집을짓지못하야 바야흐로 곤난한중이잇슴을보고 신의주부내 안식교회(安息敎會) 학교생도사십이명은 이들리재민을위하야 뜨거운지청으로 한푼두푼모나서 일금삼원사십이전의 동정금을 모아서 경찰서에주고 곤난한사람의 명분시일이라도 구하여달나고 하엿다한다

非行事實의 記事中止慫慂

조합리사가비행음폐하랴고 신문긔자와당사자를꾀이어 注目되는廣州煙組

【廣州】 연초전매국관리(專賣局官吏) 김○탁(金○卓)이 연초경작자(煙草耕作者)한선익(韓善益)을 구타치상한바 이사건으로 말미암아 과자가당지 연초경작조합지도원 리경재(煙草耕作組合指導員李經宰)씨를 조합으로방문한것이도화선이되야 다시 주목할만한 사건이 잇슴을 발견하엿다 그는 별것이아니라한다 그것은 광주연초경작조합(廣州煙草耕作組合)을 토대삼고 암암리에 전개되엿스니 그것은 사건이잇슨 이일인 이십구일에 수인동반으로 다시한선익씨를차저와서 그의 경작지를보러와서 귀보한바의 사건이 당하든날에 적심(摘心)한 담배의 순을 속에 김이무더버리라하얏슴에도 불구하고 지상에 버리나온것이잇다하야 또한 벌금을물라고 강요하다가 미결(未決)로두고도라간일이잇다는데 그호족사당시 연초경작조합리사(理事)는 한선익(韓善益)과그의 장자(長子)창원(昶源)을조합으로 호출하야 다음과가튼말을 하얏다한다

『오날전매국원의말이 군에게 기어히벌금을 물린다고하든데 그것은 작일사건이신문에 올른다는말을 듯고서 거기에 감정이생긴모양이라고 그러나 그사건이 신문에 게재되면 나 안되나 그사람들—전매국원—에게는 하등관계가 업스되 만약에 그것이 신문에만게재된다면 이곳경작조합—직원—광주경작조합—에게 큰 구비이되니 군은 신문긔자(新聞記者)를 볼거든 아모조록잘말하야 그에대한긔사를 취소(取消)하도록 하여다고』 『그러면 군등의벌금문제는 내가책임지고서 전매국원과 교섭하야 안물도록해주겟다』

이러한 몰상식한 리사의말이 일반에게흥미를주는 리사(理事)의음흉한 행동에대하야 또한비난이놉다하며 만약에관과 경작자한사의 과자에게대한 교섭으로도그 긔사를 취소치못하는 경우에는 그긔사를 내든 긔자에게향하야 그긔사를 내[illegible]

飮酒타言爭 毆打·燒火·虐殺

술먹다싸홈뜻헤작당하야 淮陽郡上豊里에서

【新高山】 팔월이십일에강원도회양군 하북면상풍리(江原道淮陽郡下北面上豊里)에서음식점(飮食店)리모(李某)의 집에서 술을마시든 동군동면농리에사는 김호반(金浩搬)외 이인이 그아렛방에서 술먹는 함남안변군 안도면상덕리한모(咸南安邊郡安道面上德里韓某)와 언쟁끗헤 작당하야 무수한 매를 때리고 숨이끈허진 그를 포장(布帳)에 싸서 불을노흔후 그사람의북동을 살려서 죽이엿는데 그후몃시간후에 다시살어서 무수한고민을 하다가급기야 죽어버리엇다하는 이급보를들은 당시경찰은 그범인들체포코저 하엿섯스나 도망하엿슴으로 엄탐하는중 약십여일후에 기어코체포되여 방금당지경찰서에서 엄중한취조를 밧는중이라는바 한씨는 상사려갓다가 그와가티 잔인무도한 사람들의 손에가업시도축은것이라한다

車窓投石으로 乘客二人被傷

【若木】 지난이십칠일오후팔시경대구행직통열차가귀미(龜尾)역을지나 약목을 향하는중 칠곡군북삼면(漆谷郡北三面仁坪洞)압산모퉁이를 통과할때 돌연 세사람의청년이 나타나 주먹가튼 돌을차창에던저 차창의유리가파쇄되는동시 경상자이인을 내엿는데 이소문을 접한소관경찰서에서는즉시피해부근각지에 수배하야 엄밀수사하엿스나 범인은 아즉오리무중이며 범인들은 엇더한악의로범죄를감행하엿는지의문이라한다

府員毆打한警官 瀆職傷害罪로被訴

公職者對司法官인만큼 一般輿論去益高調

【群山】 군산부영정(榮町)백삼십륙번지에사는현재군산부의원리공현(李貢鉉)씨는군산경찰서순사 고천고원(古川庫一)황학수(黃鶴秀)등두사람을거러독직죄와및상해죄(瀆職及傷害)로 지난팔월이십구일 전주지방법원군산지청검사국(全州法院支廳檢査局)에 고소를제긔하엿다 사건의내용인즉 지난팔월십일고천순사가청결검사를나왓다가 안내(案內)하여주지안엇다는리유로 응원순사까지 청하야 역전파출소(驛前派出所)에까지 끌고가며 무수히 구타하야좌우팔뚝과 오른편가슴에 중상을입고단야(鍛冶)삽곡(澁谷)등병원에서 치료를받다가 륵막염이생길염려가까지나하야 지난십일일부터 전북도립군산의원에 입원치료중에잇다함은 긔보와갓거니와 가해자는 경찰서원이요피해자는 부회원이니만큼 일반부민의 여론은이처음부터 긴장하여오든바 이처사건이와가티 화데되매 일반은 더욱이이사건의 장래를 주목중이라는바 이에관계각방면의 말을드러보면 다음과갓다

분하고원통할뿐 被害者李氏談

그날아츰부터점포(店舖)와기타가옥을 정부소제하고 긔게방아간에서 일을보고잇노라닛가 엇던보인순사가 패검으로 엽구리를건드리여 왼쪽 억개의옷자락을 잡어다님으로 어떤자인가하고 처여다보앗더니 순사가 청결검사왓는데 귀힘일만하고잇느냐고 야단을치며 파출소로가자함으로 그만한일에 파출소에까지 가자는냐고 대답하얏드니 닷자곳자로뎀벼들어 왼팔을엇거부치고 등어리를 함부로두들김으로 몹시 압흘뿐아니라 권신을 조금도 움직수업서서 그저 참어달라고빌엇스나 듯지안코 함부로끌고감으로 그때생각에는 혹시미친사람이나 아닌가하고 더욱이공폐에 떨엇습니다 그와가티끌녀서 명정유명려관압헤까지가노닛니 이때에는 황순사까지 달려와서 두사람이 합력하야 막우두들기고 끌고함으로 그만담에쓸어젓드니 황순사는손을잡고 고천순사는발을잡고 황황이 끌고가서 결국은파출소큐지실에다가 집어너엇다가 약한시간뒤에 내여노흠으로 하도분하야서 본서에까지 가서 호소하여보앗스나 그들역시 들은척만척합니다 나역시 우연만하면 범죄수속까지 취하지안엇겟지마는 하도원통하고 분해서 할수업시 최후수속까지 한것입니다

나로서는可否를 말하기어렵다 加害者古川談

아무리 실고가랴하여도 끌려오지아니함으로 사람을 보내서순사하나를 더부른것임니다 사건이러난뒤에 입원까지 하엿다기에 위문이라도 하여보라고생각하엿지마는 나의 입장으로는 왈가왈부를 말하기곤란하니 본서리경부(李警部)에게무러보시요

개끌듯이끌고왓소 加害者黃鶴秀談

파출소에 잇노라니까 엇던사람이자긔거듭라고달려와서방금 절도한명을 잡어가지고 일본순사가 끌고오라하여도아니올녀오니 어서가보라하기에 황급하게 달녀가보니 수십명군중이 모혀가운데 피의자의 모양을본즉남루한의복에 로동자가티 차린것을 보아 능히 절도짐이라도하엿스리라고 인정되엿슴니다 그리하야 덤벼드는 그를 끌고가려고 하야개(犬)를끌듯이끌고왓스니그 도상당한 공직자로서 그런창피가 어대잇겟습니까 가자고 할때에 의복이 가려입고일찍을 어왓스면 창피는 업섯슬걸……

원래부터警官을 우습게안다고 李警部談

원인이야무슨특별한원인이잇겟소만은자긔가공직자라고원래부터경관을우습게암니다 부의원은 그만두고 그보다 더한것이라도 잘못하면 잡어가는것인데 그날 나를 차저왓기에충분이 말해서 양해되도록 일너보냇더니 영영 듯지안코 결국고소까지 하엿스니 그런리해업는 사람이잇단말이요

그만한일에 고소까지? 田中署長談

다른사람들이 그런사건이 잇더라도 자긔가공직자안이니만큼 말려야할 처지인데 그만한일에고소까지하다니 될번어나한 일임잇가?

讓與許可取消奇貨로 統營海岸埋築計劃發覺

일본인들의남망산리용책발각 朝鮮人邑議員蹶起

【統營】 통영읍서정(統營邑曙町)에잇는 남망산(南望山)三萬一千四百二十一坪은본시특별연고림(特別緣故林)으로 되여잇섯는데 그것을읍조지로 만들기위하야 이제로부터 오년전 즉소화이년도에공직자회의명의로써무상양여허가원(無償讓與許可願)을도산림과에 제출하얏든바 겨우 그것의허가가 금년이월십구일부로와되엿다가 불과그허가가 칠월이일에취소되엿는데 취소된것을 긔회로 하야당지읍장산구정(邑長山口精)과그외에하야(河野)상전(上田)중촌(中村)위등(衛藤)절출(折出)추본(秋本)송포(松浦)곡본(谷本)등전(藤田)아옥(兒玉)등십일인이 권그하야의명의로써 남망산을취토(取土)로 동해안(東海岸)(항북바다)면적일만삼천오백여평을 매축하고저 매축원을 도당국에 제출하얏는데 이것의 내밈을 조선인측읍의원모씨가 발견하고 지난십구일오후삼시에 당지협성회원에서 조선인측읍의원들과 구장들을 합하야 이십여명 모여서 공직자간담회를 조직하고 남망산문제에 대하야 즉석에서 권긔일본인등의음모에 대한비밀내용을 상세히보고한후 긴장리에서 그에대한대책을 장시간 토의강구한결과 조사위원정봉률 김상수 탁응조(調査委員鄭奉律金祥洙卓應朝)삼씨를 선정하야도당국에 파견하기로되엿다 데권긔십일인에대한 비난이 극도에달하엿는데 그에대한 자세한경로를 소개하면 이제로부터 십여년전에 도근현인회(島根縣人會)가 남망산의대부를바든이래 그산동쪽산록(山麓)에다 도근현인들의 부락을만들어 착착어민을 이주하여왓는데 면당국(북부면장애)에서는 남망산을 면소유지로 만들기위하야 그도근현인회에 이천원을제공하고 대부바든권리를포긔케하엿다한다 그들지난후 동경에잇는 전전재벌(前田財閥)이 권리동해안을 매축하라하야 경남도당국에 매축원을 제출하얏다는데 그것을알게된 통영공직자회에서 이제로부터 삼년전에 남망산이 개인의수중에 더부되지 안키위하야 면소유를 만들고저 무상양여원을 도당국에 출원하야 정식으로된 권긔허가가 돌연지난 칠월이일부로 취소를하게되엿는데 동허가에대하야 도의재무(財務)산림(山林)의량과에서 의견착오가생기게되여 허가의취소된것을 다행으로하야 이라는데 권긔십일인들이 그헛 자긔네멋사람의 사욕을 채우고저 남망산흙으로써 동해안일만삼천오백여평을 매축하고저 흙파낸자리오천평을 그곳심상소학교기지(尋常小學校基地)로기증하겟다는 리유로써 그가리비밀리에서 매축원을 출원한것이라 한다

議員某氏談

남망산에 그네들몃사람의 사복에서 희생이되고 말게된다해서야 엇지그것을 그대로 당하고 잇겟습니까 南望山은 歷史的으로貢獻이만코同時에經營住民의 生活에 莫大한利害를가지고 잇습니다 반듯이公有物이 되여야될것임니다 그런데 埋築出願者中에邑長山口精氏가 섞겨잇스면서이 問題에對하야邑長은 웃까지否認합니다 東海岸을 埋築한後五千坪을떼여 小學校基地로寄贈하겟다는 覺書까지를邑職員이邑所에서 邑務時間中에 作成하는것을 目睹하엿는데 이것은반듯시 邑長의命令인것이 틀림업슬것이로되 이것까지 邑長은否認합니다 그런데 會合한席上에서 邑長은 南望山이邑所有로無償讓與許可가되엿다고 邑長이直接 發表까지하고는 이제와서 그가 責任을 回避하니 邑長으로서의 誠實責任하기가 업습니다 그러고郡當局에서 道로부터許可된 書類를取消치는날까지 邑所에保管하여두지안코 反對로 ... 이에對하야우리는뜻가지抗爭하려함니다

統營南望山問題 市民大會禁止

公職者는陳情準備

【統營】 통영읍에서는읍장산구정(邑長山口精)을비롯하야십여명의 일본인이 심상소학교기지(尋常小學校基地)오천평을기증하겟다는 교묘한리유로써 남망산취토(南望山取土)의일만삼천오백여평과 해안매축원을 도당국에 출원하얏는데 그것을알게된 조선인공직자측에서는 아연분긔하야 도당국에 조사위원을 파견하엿다함은 이미보도하엿거니와 지난이십삼일밤 읍시에 그곳충렬사에서 진상조사보고회(眞相調査報告會)를개최하고 조사위원으로부터 상세한보고가 잇섯는데 도당국에서는 냉는 재무과에미루고 산림과에서 정한태도만으로써 재무과에서는 산림과에미루는등으로 그태도가 대단히모호하엿다는데 귀보고 회에서는 이에대하야 여러가지 장시간토의한결과 시민대회를 개최하야 이문제를시민의게호소하고저 지난이십삼일에 대회를 개최하기로하고 그동안 준비를 거듭하여오든바 돌연히 당국으로부터 이문제를 시민에게아르키게되면 민족적(民族的)감정에떨려 불상사가이러날가십흔 우려가잇다는리유로 뭇까지 시민대회를 허락하지아니하엿는데 이에대하야 다시지난 이십구일에 협성회원에서 공직자간담회를개최하고 부득이 도지사에게진정서(陳情書)를 송하기로 되엿는데 일반은이문제의 귀결에대하야 주목하고잇다한다

全南寶城邑에 癩病患者跋扈

성군작당하야다니며위협 당국에서는수수방관만해 沐浴과川魚注意必要

【寶城】 전남보성군읍에라병환자들이 외처로부터 날마다드나들며 성군작당하야 횡행한다 밤이면 시장누근이나 음울한골목에숨어잇다가 한낫엔 권번에서 고기를잡어다딸며 웃치면러 관유식점은 물론이오 민가내정까지도 기탄업시출입한다 더욱 장날이면 장터령을 휩창하여가면서 구걸한다는데 그들은전염병가진것을 긔화로알고 자그들의 요구에불응하면 사람의압흐로달려드는것이 그비틀의유일한 무긔이며 위폐적 수단이라고한다 시민들은 이에불안중이며 전남에 삼개소나라병원이 잇스나 당국을 비난하는동시에 적당한처치가 잇기를 갈망한다는데 일반은어린이들을 조심할시며 목욕과천어(川漁)에주의할바이라고한다

區長毆打로 十名이拘留

【城津】 괴북구장구타혐의로 검속된 성진농성청년 십이명은 이십일간 구류처분을 밧엇다고 한다

斷崖에서 墜落慘死

낫잠을자다가

【全州】 전주대화정(全州大和町)이백륙십번지에사는 손종렬(孫鍾烈)(三五)은지난팔월삼십일아츰에 전주군상관면 대성리(全州郡上關面大聖里)에잇는산으로 놀러갓다가 선선한바람에 술깨인낫을몇곳의 부근에잇는 풀(雜草)을쏘며다가자리를만드러 놋코그우에서 낫잠을자다가 놉히삼십여척이나 되는절벽에 떠러저 전신수십여처에 누기에도 끔찍한중상을 당한채 현장에서 자다가 절벽에서 떠려저 즉사하얏다는것은 매우희귀한 일이라 한다

楸谷藥水探勝

本報楊口支局主催

【楊口】 강원도춘천군북산면 추전리(春川郡北山面楸田里)에 잇는추곡약수(楸谷藥水)는청운이삼방(三防)약수나이동소이야다량의탄산성(炭酸性)과철분(鐵分)이잇서피부병 위장병(胃腸)등의큰효험이잇슴으로 일반병자와 풍객이 운집한다는데 본보 양구지국과 삼천리양구지사(三千里楊口支社)의주최로탐승단원을 모집하야도라오는 십이일에출발하야 일박간 휴숙뒤에십삼일에는도라오리라고

善山庭球終幕

【善山】 선산류학생회(善山留學生會)주최와 조선, 동아량지국후원으로 제삼회 남선정구대회를 개최한다함은 긔보한바어니와 예정과가티 지난이십삼일오전십시선산공보교(善山公普校)코트에서 각지에서참집한용감한 나수선수의 입장리에 개되엿는데 염열을무릅쓰고 묘기를 발휘하는 각선수들의용자는 일대장관을 일운중더욱이 귀미정구단(龜尾庭球團)손관청(孫冠淸)군의 활약은다수관중의 만흔박수를 바덧스며 준결승에 들어가서 왜관군(倭舘軍)이귀미군(龜尾軍)에게석패(惜敗)를하고 결승전에들어가 선산군(善山軍)이역시석패를하고 최후의월계관(月桂冠)은 귀미정구단(龜尾庭球團)에도라갓다한다

南鮮庭球盛況

【善山】 동아, 조선량선산지국(東亞朝鮮兩善山支局)주최로 제일회 남선개인정구대회를 개최한다함은 루보한바어니와 예정과가티 지난십칠일 오전십시 귀미공보교(龜尾公普校)코드에서 각지의다수 선수의참집리에 성황으로 폐회하엿다는데 최후의우승은 귀미(龜尾)의리종승、대평(李宗承、大平)조에도라갓다한다

李氏의壯志

【永川】 경북영천군화산면면계동(永川郡花山面面溪洞)에서 주조업을경영하는 리근선(李根善)씨는 살림에 불경긔가 내리덥치는 이때에도 동면학교무산아동구십여명을위하야 금이십여원을 교장리정섭(李貞燮)씨에게의탁하야학용품으로 배부하야 달라고하얏다는바 일반은 재산이넉넉지못한리씨의 자선심에 칭찬이자자하다고한다

寧遠農友會總會

【寧遠】 평남녕원읍내에잇는 녕원청년농우회(寧遠靑年農友會)에서는지난이십팔일에 정기총회를 개최하엿는데 하오시부터 회관에서 회측변경(會則變更) 임원선거(任員選擧)와 밋 압흐로 나갈 여러가지 방침을 토의하엿다하며 이번 일동의 일은 순전한 실지농사를하고잇는 청년들임으로 일반의압흐로 더욱 더욱발전해나가리라한다

個人庭球會盛況

【陽化】 긔보한양화개인정구대회(陽化個人庭球大會)는 삼십일일날 정구시부터 양와시장코—트에 개최하엿는데 참가한 십여단체선수들의 입장식이잇서 동대회회장주재히(大會長朱?)씨의 개회사와심판리중화(審判李?和)씨의 경기에대한 규칙설명기타주의사항을 설명하고 이어경기를 시작하야 동일오후삼시반에 무사종료하엿는데 양와에서는 처음이니만큼 일반관중도 삼사백명에이르러 자못대성황을 이루엇다하며 당일의 우승단체는신포탐화수팀이다

九龍浦에 大火

손해일천오백원

【浦項】 지난이십칠일오후삼시경에 경북구룡포본정(慶北九龍浦本町)에잇는 료리점일심루(料理店一心樓)에서 발화하야 맹렬한화세(火勢)는 동옥두를 회진하고도 남음이잇섯스나 구룡포소방대의 총출진력한 결과 진화되엿다는데 손해는 일천오백원이며 당시

특은가옥이라하며 원인은 [illegible]에서실수한것으로판명되엿다

第一回南鮮蹴球大會

時日 九月十二、三、兩日
申請期限 九月十一日下午七時까지
申請場所 東萊體育會
申請金 每團參圓
抽籤日 九月十一日下午七時
賞品 優勝旗及盾一個
場所 東萊高普大球場
主催 東萊體育會
後援 朝鮮日報東萊支局

春川楸谷藥水探勝團募集

◇時日 九月十二日로十三日까지
◇申込場所 本報支局·三千里支社
◇申請期日 九月十日까지
◇參加金每人一圓
主催 朝鮮日報楊口支局

第一回退潮面內蹴球大會

▲時日 九月六日
▲場所 退潮公設그란드
▲主催 退潮少年運動俱樂部
▲後援 朝鮮日報社退潮分局

金剛山探勝團募集

日時 九月十三日午前一時出發
申請期 九月五日午後四時까지
申請所 本報漣川支局·廣濟醫院
會費 十五圓(四日間費用全部)
探勝場所 內外金剛
申請時 現金五圓添附
主催 朝鮮日報漣川支局
後援 漣川[illegible]

本社主催와後援의 運動競技大會(其三)

第六回 朝鮮專門校聯盟蹴球戰
第二回 朝鮮私專聯盟陸上競技
第三回 京城、平壤對抗蹴球戰
第三回 全朝鮮力技大會
第一回 全朝鮮女子卓球大會

名星을網羅한 씨름勇士權大會

朝鮮씨름同人會主催本社後援으로 今夜天道敎紀念館서

란도의 인사들이 궁지고대하든 제일회 전조선씨름용사권 대회는 드디여 금이일오후칠시 시내경운동 천도교기념관에서 개최하게되엿다 전조선의 패권을 잡어 그영예를누리라는 사계의 명장들은 천부오륙십여지 경성에집합하야 늠름한 괴세로외 원괴를 가다듬고잇다 씨름에상승상군으로유명한 리도남(李道南) 군과 작년씨름협회주최 제이회대회에서 우승 영관을 차지한청년용사김윤근(金潤根)군과 불보다도거울쌔홍은 응당반 장관중을셥광시키고야말것이다 신진괴에 의 용사로유명한 박흥건(朴興健)홍원(洪原) 김항낙(金恒洛) 량군의 기술은모든강자를 굴복시키여 최후의영관을엿보고잇나 그러면 최후의영예스러운 월계관은 어느선수의 머리우를 장식할시 자못흥미진진한 일이다 그리고 당야에는 회장관계로 장내를 정리하기위하야 일반이십전 학생십전의입장료를밧게되엿다

5A—4 殖銀惜敗 對東大野球

朝鮮體協招聘의東京帝大對殖銀野球戰은 一日午後四時四十分京城球場에서(球)柳(壘)關口顧口審判下에 殖銀先攻으로 開戰하야 第一回殖銀鈴木右翼線上安打로 나아가二死되는동안에滑壘하엿다가 李榮敏의二右安打로生還하야 最初에一點을 리-드하엿스나帝大는第六回殖銀投手池田君으로交代한틈을타서 一擧三點을獲取하야五對一로殖銀을壓迫하엿서 最終九回에드러가 殖銀必死의勢로一死後PH梶山二左拔安打로나아가PH高原의投飛로二壘에封殺된後 PH鈴木忠의投飛는二壘送球에失敗와那須四球로二死滿壘時 衆望을負한李榮敏右越三壘打로 走者를一掃하야 그差一點으로肉迫하얏스나 松本三飛로드듸여五A對四로殖銀惜敗하고 午後六時三十分에閉戰하다

回數	一	二	三	四	五	六	七	八	九	
殖銀	1	0	0	0	0	0	0	0	3	4
東大	0	0	1	0	0	3	0	1	A	5

大東

小宮	4
中村	3
細井	6
淺原	8
福澤	5
片桐	2
竹內	9
高橋	1
內山	7

殖銀

鈴木政	9
那須	7
李榮敏	31
松本	9
池田	13
田代	2
早速	2
市村	8
小林	5
磯部	4

殖銀		東大
37	打數	29
4	得點	5
10	安打	6
0	二打	0
1	三打	0
0	本打	0
0	犧打	1
1	盜壘	5
2	三振	5
3	四死	5
3	過失	2

忠州17 朝鐵5

【忠州】新興한全忠州野球團은八月二十三日全槐山郡을屈服시킨다음에 三十日에는 朝鐵軍과對戰하야 十七對五로大勝하엿다 그리하야 同軍은忠北에서常勝軍인滿州實業團과 日間對戰할터이라한다

明大野球 出場을承認 리그理事會에서

【東京一日發電通】 東京六大學野球리-그에서는 一日午後四時부터 東京會館에서理事會를開하고協議한結果 今春暴行事件으로出場을遠慮하든明大의出場을承認하얏다 그리하야明大는隱忍한지겨우一씨-슨만에六大學리-그戰은今秋부터常態에復歸하게되엿다

六大學野球 試合日割決定

【東京二日發電】 秋季六大學野球리-그試合日割은左와가티決定發表하엿다 ▲九月十二日法明 帝慶一回戰 ▲十三日帝慶明法二回戰 ▲十五日早立 一回戰▲十六日早立 二回戰▲十九日慶立 一回戰▲二十日早明 一回戰▲二十二日法帝 一回戰▲二十三日法帝 二回戰▲二十六日早帝 法立一回戰▲二十七日法立 早帝二回戰▲二十九日慶明 一回戰▲三十日慶明 二回戰 ▲十月三日明帝 一回戰▲四日明帝 二回戰▲六日早法 一回戰▲七日早法 二回戰▲十日明立 一回戰▲十一日明立 二回戰▲十四日帝立 一回戰▲十五日帝立 二回戰▲十七日早慶 一回戰▲十八日早慶 二回戰▲二十四日慶法 一回戰▲二十五日慶法 二回戰

專屬審判制復活

그리고리-그專屬審判制도今秋에復活하게되여 다음과가튼十二人을決定하엿다 【法政】藤田、圓城寺 【早大】伊丹、林(伊丹不承諾이면池田) 【明大】浦澤、綿村 【慶應】宮武、長濱(長濱不承諾이면三谷) 【立敎】片田、齋藤 【帝大】野本、田村

平壤서開催할 水泳競技大會 三日午前十時

【平壤】 關西體育會主催第一回全朝鮮水泳大會는雨天繼續으로延期되여오든바三日午前十時부터鍊光亭압大同江上에서盛大히擧行하게되엿다 京城을爲始하야全國各地에서選手六十餘名이出場하게되여大盛況을豫期하는터이다

本社에來訪한咸南씨름選手

吉林監獄에 拘禁同胞二百卅人

구금후일차취조도업고차별대우 結束코當局에抗爭

【哈爾賓】 길림모범감옥(吉林模範監獄)에정치범(政治犯)으로 구금중에잇는 동포이백삼십삼명은 입감이래로 아직가지 별반취조도 업섯거니와 또한압흐로도 언제까지이상태로 나아갈던지 예측할수업슴은만 아니라 대우까지도 조중인(朝中人)을 구별함으로 재감사천괴 이백삼십인은 일치단결하야 좌괴와가튼결의문을 작성하야 길림림시회심처(吉林臨時會審處)에제출하엿다는데 만일에 만족한회답을엇지못할 경우에는 단연히단식동맹(斷食同盟)을하야초시를관철하고야 말리라는데 이소식을들은 재만동포는 중국당국의금후처치에주목하고잇다 한다

◇決議文

一、裁判을公開할것
一、足鎖를풀어줄것(中國人政治犯에게는足鎖를채우지안흠)
一、飮食物을改良하고衣服을給與할것
一、病監을改良하고漢醫를廢한後洋醫를採用할것(最近流行性感冒에걸린在監者中施救의不完全에문에五名이나死亡됨)
一、無期限監禁을速히解禁하고正規로犯罪有無를判明식힐것
一、通信、面會、讀書、著作을許可할것
一、政治犯과雜犯을分離하야收監할것(中國監獄에서는所謂抗頭라고하는것이잇는데그는死刑囚又는無期犯으로監獄內에서罪囚中王노릇하는것인데輕刑의罪囚에게는抗頭가看守以上의壓迫을하고衣服이나其他差入品을任意로押收掠奪하는者가有함)
一、監獄內에서一切民族的差別待遇를撤廢할것。

요시殺害犯 依然不分明

【元山】 원산부前촌동에서소주소매업을하든지상요시(紙上요시)(三)라는 일본녀자가지난이십사일 새벽다섯시경에 엇던자에게 능욕을당하고 교살된후 원산경찰에서 총동으로범인체포에 버활동중이라 함은이미보도한바와 갓거니와 지난삼십일아참에 원산서명사머는 교하못동(槪下洞及龍洞)방면에서 『모두히네』중독사조선인김모와 가튼중독자 중국인 정모의 두명을검거하야 이래엄중 취조중이든바 피의자로검거된 권괴량명중 김모로부터 자괴에행한 소위는 사건발생당일밤(二十三日)에중국사람정모로더부러피해자(지상요시)집에가기는갓섯스나 자괴는 방안에들어가지아니하고 중국인정모만 잠간방안에들어갓다나왓다는것을 고백하엿다 그러나 중국인정모는이러한사실까지는 전연부인 함으로 사건에권개는 어느범위까지권개될지가 의문에잇스며 이로인하야 취조하든 경관들은비롯하야형사들은 물적증거를 엇고저 권괴량명과의 관련이 잇는사람에집이라면 모다수색을하는 동시십여명을 또다시 취조중이라하며 지금에현상으로써는 권괴량명의피의자를유력하게 다하며 이도인 범인지 밝사법 임는삼십일부오후세시반경에 산검사국으로곡전(谷田)검사가잇섯다는바 동사건에 대하여 방문하고 약두시간이상에 밀 권개되는 범위를보고하는 동시에검사로서는 범인체포에 대한 여러가지에 방법을지도 하엿다고하는바 원산에잇서서 여러지에사건이 련발됨을따라 에공괴는자못심상치안타한다

大同江邊에 嬰兒屍

【平壤】 삼십일일오전열시경 평양부내류정(柳町)압 대동강안에는 산후사일간을경과한 것슴으로 남자영아의시체가 표착되엿는데 평양서에서는 범인을 엄탐중이라는데 사실된시체를 강중에집어너흔모양갓다고한다

九月一日은 新上所嚴戒 예비검속도잇서

【新上】 구월일일을마지하는 함남신상주재소(新上所)에서는 엄중한 경계를 계속하야 팔월삼십일부터는리부영(李夫永)이라는 청년을 시내에서검거하고 일일밤에도 경관대가총출동하야 엄중한 경계를하엿다한다

不景氣는官業에까지 男女職工三割淘汰

◇결원이잇서도보충못하고잇서 大邱煙草專賣支局서

【大邱】 선풍가티돌고잇는재계의합리책은 긴축에긴축을 거듭하야 한갓민간뿐만아니라 당당한관영회사(官營會社)까지그영향이 밋치게되엿스니 대구연초전매지국(大邱煙草專賣支局)은 종래남녀직공 이천여명이나되든것이 당국의 공정(工程)축소와 얼마되지안는입금에 견데지못하야 작년말부터 자연으로 삼할이상이 도태되고 현재는 겨우칠백명가량밧게 남지안헛는데 전매당국에서도 현상가태서는 도저히직공을 더모집하야 사업을충권가티 확장치 못하것다고한다며 가액은십륙만원에 달한다고 한다

專賣令犯人 姓名을안대 양덕군창리에

【陽德】 평양전매지국성천출장소(平壤專賣支局成川出張所)에근무하는윤찬수(文贊洙)씨는 엽연초수량 사(葉煙草收量調査)차로양덕군온천면(陽德郡溫泉面)지대에출장중 지난삼십일 은동면창리(同面倉里)를마치고 오후오시경에 동면석탕지(同面石湯池)로숙박하려 도라오든도중 다소의엽연초를가진 청년을만나 주소성명을물은즉 모른다고하면서 종시주소성명을밝히지아니함으로 경찰관주재소에 인도하얏다는데 여러가지로 조사하엿스나 종시 주소성명을밝히지 아니한다는데 삼십내외의 청년인만큼 리면에는 엇더한중대한범인이나 아닌가하고 엄중취조하리라한다

變質煙草를 全部換給 대구전매지국서

【大邱】 대구연초전매국(大邱煙草專賣局)에서는 여름동안변질된당배나 곰팽이핀 당배전부를 시내각매팔소로부터 거더드리고 새당배를밧구어주려고 만반의준비를맛치고 일일부터 시작하야 이십오일까지 완료할계획인데 그당배의분량은 이천괴

忠武公遺跡保存會에 有志誠金遝至

今日同事務所收入金

金二圓 晉州 朴在華
金六十錢 長湍郡津南面協議會員 梁柱八
金二十錢 長湍郡津南面 金炳敦
金二十錢 同 梁順男
金一錢 京城蓮建洞
○金相龍
金三錢 同 金富淑
金十錢 同 沈今淑
金三錢 同 金三峯
金三錢 同 李英
金五錢 同 元順昌
金十錢 同 金今出
金五錢 同 沈興燮
金三錢 同 金明珍
金十錢 同 鄭水永
金一錢 同 金基秀
金四錢 同 李認鳳
金二錢 同 孫泰絹
金四錢 同 金慶熙
金五錢 同 金順喜
金五錢 同 申學麗
金三錢 同 金鍾換
金十錢 同 鄭志鳳
金二錢 同 朴昌云
金四錢 同 李淵壽
金一錢 同 金甲辰
金五錢 同 金鍾云
金二十錢 同 鄭福姬
金四錢 同 千点石
金二錢 同 金明秀
金十錢 同 許重耳
金十錢 同 金鍾楠
金五錢 同 李今順
金四錢 同 姜昌壽
金五錢 同 洪福子
金一錢 同 韓承烈
金二錢 同 浪福龍
金二錢 同 池麟煥
金一錢 同 金得順
金十錢 昌寧郡南谷面 成秉鎬
金十錢 同 成永
金十錢 同 成斗鎬
金十錢 同 成命鎬
金十錢 同 成熙永
金十錢 同 成容鎬
今日計 五圓廿七錢也
累計 一千八百九十七圓二十七錢也
(本社經由分)
一金壹圓也 高陽郡崇仁面龍頭里 李正弼

訂正 本報去八月二十九日附第三八三二號第三面禁酒斷煙講演禁止란題의記事에對하야當局서正式禁止處分을한것은아니라기玆에訂正함

天氣豫報 曇小雨

高氣壓은오-쓰크海方面에在하야그强勢는日本海北部로부터半島에擴張되고滿洲北部와揚子江中流에는低氣壓이돌며全朝鮮一般의天氣는鈍하고東風이부러明日은天氣가사나울模樣
昨日의氣溫 最高二十七度八 最低十六度二

今夜

第一回 朝鮮씨름勇士權大會
二日午後七時天道敎紀念館
主催 朝鮮씨름同人會
後援 朝鮮씨름協會 本社運動部
入場料 普通二十錢 學生十錢

街路에서우는『룸펜』

가든게급전선에는그들은 두어린가슴에생사를맹서 慶州街頭에乞人哀話

부호의 기와집속에서는 바둑마작 장괴두는웃음소리가 흘러나오고잇다 엇지되엿든 자본주의사회현실에 잇서자본가 자주게급이생긴뜻이와동의 소굴에는 환락의불야성이잇힘이어다 그반면에 나날이『삶』을 위하야 달니고잇는 가난한이들의 비애와탄식이잇다 한층더함이아니한다

◇ 이제경북경주(慶北慶州)시가에 가련한 동무가 배곱흠상태로시달림에 이기지못하야 힘업시애닯은생활을 계속하고잇다 수만흔걸인중에 이두아이는 배처음 당하고 피어린눈물로 시버를것게하며 한술밥을구하야 주린배채워보다고 슬아린 가슴을쥐여뜻는다

◇ 통행자든 그자는이두아이의 잠경을보고 자세한사정을 아라보고서햇다 압못보는 장님아이는 본시평북운산군위연면 우화리(平北雲山郡渭淵面雨花里) 사는 김창록(金昌錄)의아들김윤길(金允吉)(三五)인데 비참해무서운 병을할머가 도지도 부모의간호를 밧다가 섬상가상으로 팔세에모친을 사별한후로 가산까지 탕진되야 도저히사라갈길이 막연알으로 거의부친은 압못보는 윤길을 버리고어듸로인지 가버린후로 압못보는윤길은 모진목숨이 죽지못해정지고 잔혀가자라난 고향산천을등에지고 한개의『집행인』에일신을 의지하고 산이나 들이나 정처업시『방』을 구하야나선것이라한다

◇ 허리를 못쓰는병신이 하나는본시경남 밀양군밀양면가곡리(慶南密陽郡密陽面駕谷里)에사는 신래식(申來植)의 아들 신용수(申用洙)(三三)인데 이아이는 밀양보통학교(密陽普校)를졸업하고 운동을잘못하다가 허리를닷치어가지고 고생중에 재산이녀지못한형편으로 약간의 약을 쓰나 도저히완치되지못하야 이아이역시 모친은오세에 고별하고 편부하에잇든중 폭풍가티 휩쓰는 불경기에견데지 못하야부친마저 어듸로가버린후 병든몸이살길이 바이업서 또한정처업시 방방곡곡이 걸식하야 이곳경주까지와서방황중이라한다

◇ 우연히 압못보는 윤길을맛나게되야 피차가삼속에 잠겨잇든회포를서로교환한후용수는압못보는 윤길을인도하고 윤길은용수를 가리하자는 구든맹세를 두어린가슴에굿게맷고 실낫가튼 목숨을쉬로보호하야한술밥이생겨도 가티 나누어먹어가며 밤이되면 잘곳은 남의무덕이아니면 빈가개인데 이몸도 장차닥쳐올엄동을맛게되면 원체허벼는 몸이라 강신을하게될는지 명춘가절을다시맛보게될는지생사를판단할수업는 운명에 직면하고잇는것이라고한다 이두어린동지의갈곳은과연어듸런가? (경주일괴자)

彗星

特輯九月號의大偉觀!!

朝鮮農民의負債
죽으면죽엇지도 조자모르고지나는것이朝鮮사람의얼마나빗을젓나 빗시다 고도살수가잇나? 이事門家의統計的大論文에한번눈을써보시라 ……李晟煥

滿蒙問題의檢討
近日의日中國交는날로險惡化하야간다 中國各地에는排日의불이날뿐나 滿蒙問題는더욱深刻化하야가는오늘에우리의關心도적지아니하다 어찌죠건너의火災로볼것이냐다가치徹底한이檢討를드러보라 ……金璟載

후-버戰債賠償案의今後展望
世界的으로波紋을이르킨戰債賠償案問題는一時的으로볼것이아니다 더욱今後의展開를注視할수이니먼저이一文을읽어서世界의갈곳을알으라 ……金一成

機械의發達과失業問題……李栢圭
◇彗星論壇……石南 ◇時事解題……方友淸

●監獄에서본女性들……朴士漸 ●內外社會日誌
●誌上生產工場……尹柱 ●世界殺人者列傳……鏡花
●『面書記君에게』를읽고……一面書記

朝鮮各界人物總評
◇朝鮮의呼吸을알라거든
海外亡命家列傳
獄中의巨物들
壇上의人、筆頭의人
敎育界人物點考
宗敎界人物요모저모
辯護士와醫師

海牙密使三人列傳
秘史中의秘史! 그들의熱血과熱辯은나ㅅ치世界의耳目에感激과衝動을주엇다 그들의面影이紙上에躍如 ……隱阜

社會運動者月旦
朝鮮文人의平로필
朝鮮詩人印象記
新聞記者論과評
端女性의리뷰
尖端의三性
劇壇의三明星
◇먼저이人物總評을보라

스모킹·룸 風魔帖
誌上顧問 彗星餘滴

安重根 伊藤暗殺事件眞相
風雲이急한韓末의朝鮮史도먼저 哈爾賓驛頭의한마디銃소리와가티悲壯한場面 朝鮮사람누가이것을안읽고그러하리라 ……車相瓚

◇創作文藝
女俳優의呼訴狀 女俳優!女俳優!그에게는무슨呼訴가잇나? 處女를간그들을보라 ……申銀鳳
追憶의더듬길(小說)……金東仁
어머니와딸(小說)……姜敬愛
그후의大學生(戲曲)……金永八
눈오는날(戲曲)……南又薰
農夫歌(詩)……朴로아
寄衣(譯詩)……金億

定價三十錢 送料一錢 振替京城八一六○
京城 開闢社
本社發行雜誌 新女性 어린이 別乾坤 彗星

星 성

물감原料
獨逸各色染料及봉시불감販賣特約販賣店募集申込即時案內書送呈
染料直輸入 鷄林洋行
京城鍾路一ノ七二番地 電話光一一八八番

恩給
低利立替 年額及年齡通知 事京城長沙洞 三三 朴商會

朝鮮貯蓄銀行
殖產積金 貯蓄預金
殖產貸付 及諸貸付

普成高等普通學校補缺生募集
一、募集學年 第三、四學年 若干名(詳細來問、本校惠化洞一)
一、出願期日 九月六日限 一、試驗期日 九月七、八、九、十、四日間

辯護士金膺植法律事務所
民刑事의鑑定과質疑解答을無料酬應
京城黃金町一丁目九六 電話長本局一九四二番

クスリハ山岸
卸小賣 通信販賣
山岸天佑堂 京城府本町一丁目

人蔘은 豐基土種
安心하고信用할것은 오직慶北榮州 豐基蔘業組合

米、露小麥 極東으로進出
將來가크게注目된다

最近濠洲市場에서 注目을끄으는것은 勞農露西亞小麥의東洋進出과 北米合衆國政府小麥의對中貸賣이다

聯合社入電에依하면 最近黑海運市場에서 露西亞로부터日本向의小麥七千五百噸의積荷契約이成立되엿다는데 七千五百噸이라면 約二萬八千뭇셸의數量으로 그리만흔數는아니나 露西亞小麥의 東洋進出의第一步로서 頗히重要視하게되엿다

露西亞小麥의 世界需給如何

露西亞小麥은 昨年歐米市場의相場暴落의一原因을攪亂식혀 그로因하야同國의울지엇스며 態度는特히注目을바닷다 本年에도 同國의小麥生產豫想은 十一億二千萬뭇셸로서未曾有의 多額을產出하야昨年보다더욱更히 二千萬뭇셸의增產이나最近產地의 旱魃과國內消費制度를全廢햇다는 所謂이 ... 그러라면本年度의輸出能力은昨年보다 減할뭇하나昨年度는約九千三百萬뭇셸의輸出을보앗다 그런데本年은歐洲의增收 財界의動搖 關稅의引上等으로歐洲의進出이 不利하야東洋에進出을 始作한模樣이며또亞米利加政府農務省의豫想에依하면 本年의世界小麥產額은 昨年보다二億五千萬乃至三億뭇셸의減收를볼 形便인바

一、北米 캐나다半減 亞米利加五分增收 濠洲一億七千萬뭇셸減
一、亞細亞 五千萬뭇셸減
一、歐羅巴 二千萬뭇셸增
一、北部亞米利加 千五百萬뭇셸增
一、南半球 一億뭇셸減

그리고本年六月末의 世界의持越高가 未曾有의多額에達함으로 需給統計는 昨年度와同樣의歡迎일것이다

對中貸賣案과 中國의需給高

露西亞小麥의 東洋進出과共히注目을끄으는것은 亞美利加政府의對支貸賣이다 그內容으로말하면

一、使用目的 水災救濟
一、數量 小麥으로서千五百萬뭇셸
一、價格 實額約三千萬圓此에運賃其他를加하면約四千萬圓
一、支拂 民國二十二年으로부터向三年間三回에 分하야年四分의利子를附하야行하기로한

右와如히小麥借款은中國에잇서極히不利한地位에有하나 中國은水害로因하야結局承諾할것으로看做하게되엿다

그리고中國은 東洋에잇서서有數한小麥輸入國으로서最近二個年의輸入額을보면數量으로는

	一昨年	昨年
小麥	二五、六〇四(?)	二、七三三(?)
小麥粉	二、九九三(?)	一、一八八(?)

價格으로는

	一昨年	昨年
小麥	三、四三一(?)	三、八五一(?)
小麥粉	六六、九二三(?)	四〇、三五五(?)

即昨年의輸入額은 小麥小麥粉共히 一昨年보다半減을보이엿스나 小麥約千三百萬圓小麥粉約三千萬圓의 輸入을보고此의輸入額의 國別에示하면

國名	小麥	小麥粉
濠洲	一、二二五	三四
亞美利加	五五七	二、〇二八
캐나다	九六〇	四二一
日本		一、六一三

日本도 昨年의小麥輸入高는 一昨年에比하야三割의減이나 四千百五十萬圓에達하는中 小麥粉으로서 輸出한것金額이千四百五十萬圓으로서 그大分이中國에輸出되엿다

歲入의減收로 來年豫算編成難
頭痛中의財務當局

總督府財務局은六年度實行豫算의編成을終하고應應七年度豫算編成에着手하게되얏스나財界不況이依然도라서지안키때문에來年度의減收는적어도六年度程度或은此以上으로보인다特히事業官廳의收入減은目下詳細調査中으로서具體的數字는判明되지안하나特別히速한點이잇스리라고想像되다번서우리編成難을傳하는即歲入歲出共히目下頻頻히調査中임으로確然한數字는豫想키어려우나大體貿易不振에依한關稅의減收鐵道遞信森林鹽煙草等官業의不振에依한益金減等深刻한財界不況은各方面에影響이現著하야收入減을豫想하야보면本年度의二千三百萬圓(本年度豫算面에比하야)或은此以上減收는絕對免치못하리라고보는바갓짓하면三千萬圓에近한減收를보지안할가도推測되나一方歲出은日本의事情을달이한朝鮮에잇서서는一增나아가서積極的放策을必要로할도不少하며更히經費의節約은此以上不可能한事情도有하야最少로보아서三千萬圓乃至此以上의歲入不足을免치못할模樣이다

地方費에對한 豫算을또節減
國庫補助에까지미처

今年度實行豫算에서二千三百四十萬圓의節減으로因하야各道地方費豫算에對하야는當然施行豫算의節減을行하게되얏다右에對하야內務當局은말하되

今年度豫算中地方費에對한國補額은

教育 三百六十餘萬圓
勸業 二百三十六萬餘圓
衛生 七十七萬餘圓
土木 六十七萬餘圓

으로서總額七百五十萬圓이엿스나此에는旣히支出된項目도有함으로金額에對하야一律의節減을行하기는不可能함으로平均五分乃至一割五分의節減을行하더라도殘額에對한節減이된다勿論地方豫算은全혀節減의餘地가업시緊縮하야編成되야잇슴으로右國補의節減以外에는節減되지안할으로但그의補塡될만한程度로서節減하리라고생각된다

朝鮮人側大荷主網羅 運送會社計劃
自體權益의擁護로서 計算會社까지發議해

大運合의成立에依하야朝鮮內運送界는漸漸統一의機運에有하나京城朝鮮人側荷主는朝運今後의經營에不安을품고荷主共同의株主會社京城荷主組合(資本十萬圓四分의一拂込)을組織할機運이成熟되야一日午後七時明月館支店에서朴承稷(共益社長)李圭元(大陸고무)金潤秀(布木商)李賢在(興一社)金光準(京城精米)外三十餘名의大荷主會合會社設立에關한打合을行하얏다會社가成立되면更히計算關로設立하기로하얏스나荷主對朝運間에데니키ー은한事情이有하야果然會社의設立을볼지深甚의注意를요을고잇다

運合成立後 荷主會
五日會議所에서

都[illegible]聯合商工聯合會에서荷主協會를中心으로五日會議所에서運合成立以後의荷主에對한朝鮮運送의態度에關한情報를收集하야協議할터인대그結果橫暴의點이有하면抗議할것이요反對로從前보다改善한點이明瞭하면此를諒解하고從來와갓치監視를繼續하면서成行을靜觀할意響이라고한다

郵貯의預拂高
前年度보다增加

七月末京城府內各郵便局所에서取扱한郵便貯金預拂高는預入口數六萬八千五百九十一口其金額六十四萬三千百九十二圓又拂戾口數二萬七千七百二十八口其金額六十一萬九百四十二圓으로서此를前年同期에比하면預入口數一分二厘金額七分五厘又拂入口數一割二分金額一割八모다增加되엿다

十九掛로二十掛에 秋繭販賣協定

本年秋蠶繭은生絲下落等에도不拘하고約一割의增產을보인다北鮮地方은初場은四五日頃西鮮地方은十日前後부터出廻期에入하야秋蠶繭의販賣協定에對하야는過般當局과當業者間에協議가行한바當局은二十掛當業者는十八掛를主張하야目下協定中이나春繭의協定絲價六百七十圓으로十八掛七分十六圓上下每半掛增減의率로나가면約二十一掛가된나一面當業者로서는秋繭의絲量이少한點今後의絲價不安定等의點도有하야結局標準價格은十九掛로부터二十掛의間에止될模樣이나實際의協定은各道가各各協定한으로道에따라多少의高下가有할模樣이다

農商工振興 低資融通方法
關係省聯合協議

【東京一日發電報聯合】一日定例閣議에서農業商工業振興을爲하야融通하기로決定한大藏省低利資金五千萬圓의借入方法及融資方法等에關하야農林省商工兩省에서는二日부터聯合協議會를開하고細目을決定하고早急大藏省에서融通키로하엿다

大藏省 內債買入償却

【東京一日發電通】大藏省發表政府는九月一日五分利公債及五利國庫債券額面合計七百四十六萬圓의買入償却을한바其額面內譯買入代金은左와如하다

一、五分利公債二百六十九萬八百圓
買入代金二百五十三萬六千八百三十一圓

合同을促進하는 信託會社問題
實際는不可能의問題 結局地方的合同일가

信託會社의免許에對하야本府는無傷의合同會社實現을希望하나實際問題에잇서는到底不可能인바結局信託令에依한地方的合同을行할外에他道가無하다大體釜山一社群山一社平壤一社北鮮一社京城一社로免許되리라고觀測된다

大藏省證券 五千萬圓發行

【東京一日發電通】大藏省發表政府는本日預金部引受로서一般會計分大藏省證券五千萬圓을發行하엿는바支拂期日은六年十月十五日割引步合은日步六厘五毛다

理事補選保留
施行規則發令前

京城穀物組合에서는伊藤理事가辭表를提出하얏슴으로後任을物色中이나取引所施行規則發令의內容如何에依하야專任理事의必要如何도決定되겟슴으로그時까지伊藤理事의辭表를保留하고現狀維持로나아갈가穀信松尾支配人에兼務를依賴할가近近決定을보리라한다

牛價暴落으로
家畜市場成績不振

京城府家畜市場에對한八月中의業績은入場頭數四千五百三頭賣買頭數三千二百八十七頭로서그의賣買價格은二十一萬四十圓六十錢이나此를前年同月에比較하면入場頭數 四百五十頭、賣買頭六百八十九頭의增加를보임에不拘하고賣買價格은三萬三千七百六十四圓九十錢의減少를보엿다此는財界不況에依한牛價暴落의結果를如實히證하는것이다

獨逸의 公定割引引下

【伯林一日發電通】獨逸國立銀行의公定割引步合은本日丙度二步方引下하여八步로할것을發表하엿다

夜間金庫好評

京城府夜間金庫八月中의收納成績本町一町丁目外六個所를通하

東拓의自作農創定
當分間實現이困難할듯

東拓의自作農創定은目下總督府와實行上問題에對하야交涉中이나年賦償還期限은移民同樣五個年據置廿個年年賦의廿五年制度에할가極히短縮하야十五個年制度로할가아직未定이며따라償還方法도現金으로할가現物付로할가그도本府의意響이決定되지안키에문에아직未定으로잇슴으로自作農創定은目下의現狀으로는가까운將來에實現이困難할듯하며또東拓의朝鮮內에對한社有農耕地는 六萬五千町步 移民自作農의七千八百町步를 合하야今回의自作農創定으로分讓될土地는二萬二千町步라한다

아件數一千九百三十二件으로此의金額一萬四千六百二圓八十一錢인바前年同月에比하면件數五十三件金額三千七百八十九圓八十三錢의增加를보인다

救民救濟事業에 請負業者만潤澤
一般은依然不振

朝鮮土木建築協會調査에八月末現在土木建築請負高는(一口五千圓以上)協會員一千三百八萬三千圓、會員外六百四十萬圓으로前年同期에比하야協會員은三百四十二萬圓、會員外는三百四十八萬七千圓의各增加이다內會員外請負高의激增한것은地方窮民救濟事業(土木事業)을地方會員外請負業者가請負한結果인바一般은依然不振狀態다

東京公債市況

【東京二日發電報聯合】東京國債市場正午氣配

甲號五分利	九五、一五
第三回五分利	九四、四〇
第一回四分利	七九、四五
第二回四分利	七九、五〇
佛貨四分利	一四二、三〇

建築界不振과 熟練工의救濟對策
土協、建築兩會幹部協議

朝鮮土木建築協會幹部와朝鮮建築會幹部는一日午後四時부터土木建築協會에會合熟練職工의維持救濟對策에就하야協議한바協議內容은大體如次

『救民及自由勞働者』는政府의失業救濟事業에依하야어느程度까지救濟되엿지만此等은大部土木事業으로서再建築은官廳은不急의事業으로서繰延되여一般의建築도減少한結果大工、左官石工業特殊의熟練工은失職하여非常한窮境에陷하여잇다此等熟練工은一朝에어들수업나依하여此를維持救濟하든지其對策을協議할것이다

圖們線開通

圖們線水害不通區間高嶺鎭上三峰間은三十一日正午全部復舊開通되얏다

五千萬圓低利融通 事務當局은不滿
各地選擧對策인듯

【東京一日發電通】閣議에서井上藏相으로부터提案된五千萬圓의低利融通은議者融通되는中商工業資金農山漁村資金高利債借替資金等의追加로近日開催될豫金部資金運用委員會에附議하기爲하야大藏省과內務商工各省과至急原案을作成키로되엿다此等救濟資金은融通成績이不良하야固定될念慮가잇서事務當局은不滿을感하고잇스나實然決定한것은府縣會選擧의對策이라고傳하여진다

東拓의 金堤竹山倉庫
또變質米를냇다

東拓의金堤、竹山兩倉庫의貯藏穀은無에變質米를내이여서關係方面에衝動을與하얏는데今番또兩倉庫에서處分正租內에變濃의變質腐敗의米들에約三千石의受渡不能米를出하야 賣受人野商店(金堤)과交涉의結果、內千石은受渡濟로하고다음二千石은目下問題中에잇다此二千石의內三百石은全혀食糧不能의程度까지腐敗되엿다

右는保員의不注意와乾燥其他取扱의不充分으로生하얏다고한다

株式 又復硬化

市勢와商況(二日)

와金融策制으로大體好轉機運이나買方이自重하야一氣로買攬치아니함으로一進一退의步調를示하는바一時에金融緩和時는反動的高値커易하나이가더厭餘를거듭하야堅實한步調로轉하는것이仕手關係도中野、丸莊等有力者가東株市場에滯居하야買進하는相場의鶴首를延長할것이라한다더인즉當分間賣妙味는少할形勢이다

幾分頭重商勢 一氣上伸難

前日은스톱株米綿의反落을入하나一時頗히活況을呈하야上分歧

株界六感

◇東新이前番의高價를上廻하야一段高를豫想하더니結局三十六圓臺에서反落한後伸悩商情을示한다

◇內外의材料가硬軟區區하야不透明으로一氣上伸은至難

◇그러나四國의情勢로보아一呼吸後다시上向할것을豫想

◇賣方은依然東京當限의大取組가大部分高價買玉이多한것을思하고容易히踏退치안는모양

◇月末에至하야買方이大受株를敢行할時는空賣側의崩退一大爆發을難免

◇의觀이잇더니아직도材料의後援이少한만치一氣로上伸키至難하야稍히伸悩商情을示한다그러나對英크레되트成立으로一般株式市場의氣分이良化하엿고貿易의順調와金融의樂觀等大體로前途高賞豫想하는便이多하다

前場强調 前日彼瀾의뒤를니

어今朝阪地의堅調를移하야東新百卅五圓인二十錢高大新七十二圓卅錢인三十錢高로各寄附하야東新은九十錢步로五圓丁에大新은二圓九十錢에各大引前場中賣買는大新七十枚東新二百九十枚로賣方大新田道東新白井大林買方大新京證東新成淸京證等이엿다

前場諸株步調

▲大新 [illegible]
▲東新 [illegible]

後場昂騰 阪寄小低

東新百三十四圓八十錢인二十錢低로寄한後阪地의高移로六圓十錢大引大新은寄不成七十二圓九十錢으로一圓五十錢에反落하엿다가結局二圓五十錢大引其他는乎合이無하엿다

後場諸株步調

▲大新 [illegible]
▲東新 [illegible]

一進一退의 穩健한步調

材料가硬軟區區하고不務明한關係로高價가繼續되지못하는狀態이나買方의因果出이一掃되엿고東京의當限大取組도大部分이有力側의買出인만치軟派의云할과가티惡調될것은아니라貿易順調

紐育株式은 大勢依然軟調

【紐育卅一日發電報聯合】紐育株式은時時回復步調를示하엿스나더繼續지안코大勢는軟調를取하야價値는一弗乃至四弗下落하엿다此는次原因에依한다

一、一般經濟界回復의兆候업合
一、大藏省이十一億弗의公債를發行한것

債券市場은右公債發行이非常히好條件임으로好感을바다鐵道社債及政府公債는곳치다一部外國公債는賣物이만코就中『색라질』公債는同國政府의減債基金支拂休止發表로暴落하엿다

期米 俄然反騰

前場下游 昨後大阪二十一圓

九十錢止와共히十八圓九十四錢에不勢로場을止한當市場은今朝阪地初付十四丁을入하나鮮內天候의不良으로人氣軟弱하야十九圓丁인六丁高로寄한後阪地의七十錢高利을보하고八圓九十七錢을最低로九圓○二錢에서細刻하다가結局○五錢에場을止하엿다

後場爆發 阪地의一丁低寄를

入하나後氣配高하야 十九圓十一錢인六丁高로始한後各地旱冷으로發穗不良을傳하야阪地小高와共히漸騰하야四十一錢에止하엿다

二百十日 平穩無事
颱風의消息如何 窪田京城測候所長談

二日은一年의厄日二百十日인대右에對하야窪田京城測候所長은말하되

先日의颱風이全朝鮮的으로襲去한後低氣壓도近海에이러나지안코天氣가變하야今日의二百十日는大體平穩하다日本方面도大體天氣가變하야一般的에颱風의두려움은업고揚子江中流에低氣壓은잇스나그低氣壓도그다지大端한일은업스리라고생각한다東半島方面은可成的바람이强하나滿鮮을通하야비가좀올模樣이고그리큰影響은업스리라고思하며京城도少量의雨를볼模樣이다

後場續高

後場은十九圓十一錢인一丁高로寄한後阪仁의高移로漸高廿九錢에斂會하엿다

三回	九末	[illegible]	[illegible]	[illegible]	[illegible]
	十中	[illegible]	[illegible]	[illegible]	[illegible]
	十末	[illegible]	[illegible]	[illegible]	[illegible]
四回	九末	[illegible]	[illegible]	[illegible]	[illegible]
	十中	[illegible]	[illegible]	[illegible]	[illegible]
	十末	[illegible]	[illegible]	[illegible]	[illegible]
五回	九末	[illegible]	[illegible]	[illegible]	[illegible]
	十中	[illegible]	[illegible]	[illegible]	[illegible]
	十末	[illegible]	[illegible]	[illegible]	[illegible]
大引		[illegible]	[illegible]	[illegible]	[illegible]
算定		[illegible]	[illegible]	[illegible]	[illegible]

正米 大體軟調

◇京城不變＝本日의厄日은大體로平穩하나賣物이少하야必需側의小口手當으로結局前値를保合三마ー크三等十七圓十錢四等十六圓九十錢假量이엿다

◇仁川下放＝厄日無難으로各地의軟調를移하야持米側의賣物로氣配下走(?)三等十六圓八十錢四等十六圓六十錢인二十錢低를唱하엿다

◇群山軟調＝越月入注待로移出側探算買가잇스나今日의厄日無難으로各地滿算低를入하야人氣下落成으로氣配下向하얏스나手持側端億高豫想으로賣澁하야結局十錢低 九七三等十七圓四等十六圓五十錢假量을唱하엿다

◇大邱小弛＝本日의厄日은全國的으로平穩을傳하야各地滿算不味로人氣下向의厄日을待하든手持側의嫌氣賣物이間間이잇고月初의入注手當도低値를狙하야氣配十錢方斂良三等十七圓八十錢神力十七圓五十錢假量을唱하엿다

◇釜山保勢＝今日의厄日도平穩을傳하야各地滿算도軟調에傾하얏스나旱冷이甚하야稻作遲延되는際發穗開花에相當의影響이잇다하야市場低値賣物無하고前値이면閑閑賣應하며移出側도入注無한模樣으로出廻치안코小口精白側消向의手當으로一千三百叺의賣買가잇는데慶南穀良三等十七圓三十錢神力三等十七圓十錢無格十五圓五十錢等外十四圓六十錢假量을唱하얏다

京城延
前場小戾 昨後不勢이더니今

朝阪仁의區區를入하야十八圓九十五錢인二丁高로寄한後八十五錢에反落하엿다가九十六錢에止한後阪仁의小往來로細刻이다가結局九圓十錢에大引賣買高五萬四千百石이엿다

		寄附	大引	高價	低價
一回	九末	[illegible]	[illegible]	[illegible]	[illegible]
	十中	[illegible]	[illegible]	[illegible]	[illegible]
	十末	[illegible]	[illegible]	[illegible]	[illegible]
二回	九末	[illegible]	[illegible]	[illegible]	[illegible]
	十中	[illegible]	[illegible]	[illegible]	[illegible]
	十末	[illegible]	[illegible]	[illegible]	[illegible]

未曾有의現象 國庫收納窮乏
大藏證券億七千萬

【東京一日發電報聯合】八月國庫狀態는多少餘裕를보여政府는八千三百八十萬圓의大藏證券을同月現金償還한形便이엿는데九月에도再次非常한窮乏에陷하야別項과如히一日付로五千萬圓一般會計分大藏省證券을新發行하기에至하엿다此로서大藏省證券現在高는一般會計九千萬圓特別會計八千萬圓合計一億七千萬圓의巨額에達하야如此히巨額證券이되기는未曾有의現象이다政府는此等을勘酌하야本年度歲出節約을한것이나其實施는豫定額보다一千九百萬圓이다少한形便으로今後國庫收納도只今까지에比하야更히一段의窮乏을볼것이다

株式 (市況表)

京城短期 (二日) [illegible]
京取短期賣買高 [illegible]
大阪短期 [illegible]
東京短期 [illegible]
東京現株前場 [illegible]
大阪長期 [illegible]
大阪短期步調 [illegible]
京取主要株取組 [illegible]
代引算定日步 [illegible]
大阪綿糸 [illegible]
大阪綿花 [illegible]
橫濱生糸 [illegible]
滿洲各地商況 — 安取株 [illegible] 鎭平銀 [illegible] 大連鈔 [illegible] 奉天票 [illegible]

期米 (市況表)

仁川期米 (二日) [illegible]
大阪期米 [illegible]
取組高 [illegible] 賣買高 [illegible] 輸入價格 [illegible]
東京期米 [illegible]
各地期米 [illegible]
仁取各限倚合 [illegible]
大阪市中在米 [illegible]
海外砂糖 [illegible]
大阪砂糖 [illegible]
京城手形交換 [illegible]
朝鮮銀行券 [illegible]
日本銀行券 [illegible]
日本金利 [illegible]
對外爲替 [illegible]
海外經濟 [illegible]
고무原料時勢 [illegible]

延取

京城 [illegible]
群山 [illegible]
大邱 [illegible]
釜山 [illegible]
京城正米 [illegible]
仁川正米 [illegible]
仁川大豆 [illegible]
京城綿糸布時勢 [illegible]

참된사랑 (五)

佛더·밀라-당 原作 異河潤 譯 花山學人 画

그러면 소위 실현되엿다고하는 행복의『실증적』(實證的)결과며신에 『실체로』행복될수밧게업도록 선천적으로 작정된 인생의 조흔운명은 [illegible]과초가든든한희망에의하야 그리고환각적(幻覺的)리면에 의하야 또는나날이 소생해서 힘을주는추억에의하야된 흐름업는 큰행복의 이사년반(四年半)으로서 그를만족시킨것이엇다! 그리고 이것은 그가의심할수업섯든 그버의공포(恐怖)가뒤석긴 위맹에 의하야나종은 용서할수잇는 위맹에의하야 잇는것이다……우리는『용서할수잇슴』(?)다고 하엿다 실상 엇더케하야 이따위것일의 것을 『죄잇다』던가 혹은『죄업다』던가를 판단할것인가?

거울을 막을수가업다고하는염유로서 종달이를 죄잇다고주장할파 맛찬가지다

그리고 만일 누가 이행복은 오직 허위의과실만이라고론박한다면 우리는 대답을이러케할것이다 그것은 이에상치(相値)되는 사람들을 위해 신(神)은 항상 악에서건을 나게한다는것을 증명하고잇다 또한 이하계에서실로어떠한허위를 품지안흔 행복이란 무엇일가

이오녀째 잡히든 어떤날밤『길혈』은 라발소리에 깨어일어낫다 그것은『아라비아』인이반란(反亂)한것이엇다 그는안장에 뛰어올나탓다 그리고습격을하엿다 그컨투는 매우격렬한것이엇다 그러나 한시간도안되어서 반란운동은진압되고말엇다

반작이는별빗흘시나 영사(營舍)로 도라갈때 멀리서 느린총소리가 두세방 울려왓다한환이 공중에서 색드득하고울엇다——그리자 불파에 그럼자하나가 살그먼이『알파』풀속에서 병마(兵馬)자이로지나갓다 의심할것업시 엇던패적(敗敵)하야도주하든병사가 컨사자(戰死者)의복수를하라든것이다

귀병군조의 엽총소리가매초가검을 쌔틀엇슴에엔아라비아인은 그의단도를내밀엇다 아래서우로길은『길혈』의 가삼을 뚤엇다

『길혈』은 죽어가며 말뚝멀미에 걸처바렷다 그동안에로인은길가에서잇는 종려(棕櫚)나무밋흐로 사라저 바리엇다

여러이 그를들것우에다 눕히엿다 그러나그는 그만두라는신호를 하엿다 그는살아서는돌아갈수 업슬것이다 이것이마조막이엇나

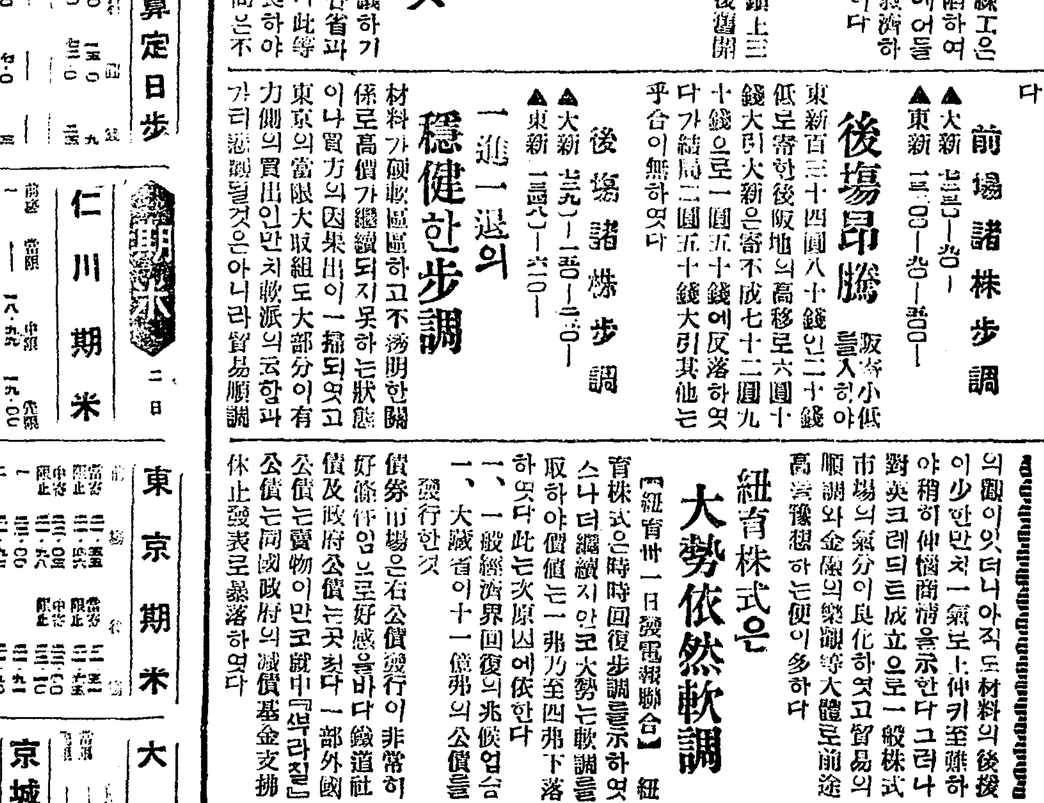

서이군인의 『아뜰리카』공에고잇섯다 보든달이 무리를 비추어주고잇섯다

그가 시시각각으로 고요히죽어가는것을보고 그들은더욱고잇든 그를존경하고 잇든그를사랑하고잇든 모든사람들은그들의 눈이커서오는것을감각하엿다 그리고 그들은 모자를 벗고서 그를 물끄럼이드려다 보앗다

그는 그의가삼에서 인커는다시볼수업슴을그러나 만일 그가 컨상에서죽는다하면 신에게 그몸을바친다고 그에게맹서한』그의존중하는 약혼한안해의 적은사진을 쇠내엇다그리고 이세상에서는 참된행복은 그『자신에』밧게 존재할수업다는것가티 또기적에의하야 그의신앙은 신의수호(守護)를밧는 모ー든죄의비방에서 그를 보호하엿다는것가티고상하고 절백한 신앙을품고그는 십자경호를 그리엇다 그때에 얼골이 황홀하고 고요한 호례의한회에 빗나며 임설을 쇠욕 그의사랑하는 청절한안해의 면영(面影)에매이고그는평화스럽게 당선자모양으로 숨을끈혓다

—(끗)—